時報

中華民國念五年十月十六日星期五

每逢星期二・四・六・日隨報附送畫報一張

今天本報二大張售國幣三分四厘

第一萬一千五百念七號

內政部登記證警字第二三五號

時報廣告刊例

時報每星期日附送圖畫時報

電話總線九七一三三一轉接各部　電報掛號一五一四

新出

王雅宜寫唐六如落花詩

雅宜草書早已有聲藝林此書尤極精采有神韻凡學草書者以資臨摹最爲合宜一冊定價一元六角

上海望平街　南京太平街　有正書局啓

國債基金管理委員會廿五年九月份基金收支報告

上月結存國幣一千三百零一萬八千七百九十四元五角　收統一公債基金國幣八百五十萬零五千一百六十六元六角七分　收復興公債基金國幣一百九十七萬四千八百三十三元三角三分　收十七年金融長期公債基金國幣二十六萬九千五百三十一元二角五分　收電政公債基金國幣十四萬五千五百元　收玉萍鐵路公債基金國幣十六萬零八百九十五元零一分　共計收國幣二千四百零七萬四千七百二十元零七角六分　付十七年金融長期公債本息國幣一百六十一萬七千一百八十七元五角　付電政公債本息國幣四十三萬六千五百元　共計付國幣二百零五萬三千六百八十七元五角　本月結存國幣二千二百零二萬一千零三十三元二角六分

第三期鐵路建設公債二十五年九月份基金收支報告

上月結存國幣九十萬元　收第三期鐵路建設公債基金國幣五十萬元　本月結存國幣一百四十萬元

存中央中國交通三銀行應付未付本息戶　統一甲種公債本息戶國幣二萬七千六百十九元四角　統一乙種公債本息戶國幣三萬三千零九十一元　統一丙種公債本息戶國幣八萬六千零零八元七角　統一丁種公債本息戶國幣三萬二千一百五十八元一角　統一戊種公債本息戶國幣七萬八千一百九十七元二角　續發二五庫券本息戶國幣四萬七千四百二十五元六角四分　捲菸庫券本息戶國幣九千九百七十六元五角一分　續發捲菸庫券本息戶國幣六百七十元零三角七分　關稅庫券本息戶國幣一萬四千三百九十七元一角七分　編遣庫券本息戶國幣十三萬七千九百四十六元三角　十九年捲菸庫券本息戶國幣七千二百六十六元四角八分　十九年關稅庫券本息戶國幣四萬六千六百六十元零二角　十九年善後庫券本息戶國幣二千三百三十一元三角三分　二十年捲菸庫券本息戶國幣三千二百五十四元二角五分　廿年關稅庫券本息戶國幣五千四百三十五元六角四分　二十年統稅庫券本息戶國幣二千零八十元零八角六分　二十年鹽稅庫券本息戶國幣二千八百四十七元零七角二分　善後短期公債本息戶國幣廿萬零零五百七十九元六角四分　十七年金融長期公債本息戶國幣一百三十五萬二千二百五十八元八角八分　十八年賑災公債本息戶國幣二千三百五十二元一角四分　十八年裁兵公債本息戶國幣九百七十九元七角一分　十九年關稅公債本息戶國幣二萬零八百四十六元七角一分　廿年金融短期公債本息戶國幣六百零四元八角六分　整六公債本息戶國幣一萬一千六百九十四元六角七分　整七公債本息戶國幣六千零七十五元二角四分　七長公債本息戶國幣六千七百十一元七角五分　二四庫券本息戶國幣一千八百八十二元零二分　治安債券利息戶國幣一元五角九分　二十二年關稅庫券本息戶國幣八千五百九十元零零七分　二十三年關稅庫券本息戶國幣五百零二元八角三分　二十四年水災工振公債本息戶國幣三千五百二十四元四角　二十四年電政公債本息戶國幣十九萬七千八百六十三元　二十年江浙絲業公債本息戶國幣四百三十元零三角六分　十七年金融短期公債本息戶國幣一百十元零三角二分　十四年公債本息戶超出國幣六百四十五元八角五分　軍需公債本息戶超出國幣七百五十二元七角三分　春節庫券利息戶平　第三期鐵路建設公債本息戶平　廿年賑災公債本息戶平　愛國庫券本息戶平　二十三年玉萍鐵路公債本息戶平　二十四年金融公債本息戶平　二十三年關稅公債本息戶平　二十四年四川金融庫券本息戶平　二十五年復興公債本息戶平　又存中國國貨銀行　二十年江浙絲業公債本息戶國幣七百八十九元二角五分　共計國幣二百三十五萬一千五百三十八元零九分

明日上海賽馬

本星期六准一點一刻起共賽十次搖彩票每套十元入場劵會員部每位五元公共部每位一元凡萬國體育會及中國賽馬會之會員可憑各該會之證章入會員部場內備有西餐茶點飲品等定價克己歡迎賜顧特此通告

上海跑馬總會啓

英漢四用辭典　特價二元（寄費一角六分）

日華兩用辭典　特價二元（寄費一角六分）

學生小辭林　每部四角每打四元（寄費另加）

標準音小字典　每部八分每打八角（寄費另加）

以上各書特價

只有五天

其他各種辭典同時截止

世界書局

(122)25.10.6.

商務印書館 本週重版書

▼文學

中國文學通論　孫俍工譯（二厚冊）中冊八角 下冊九角

宋詩研究（國學小叢書）胡雲翼著（二版）一冊六角

名人小簡　吳曾祺選（二版）二冊四角

天籟閣舊藏宋人畫冊

（一厚冊）活頁精裝一大冊 宋錦封面綢盒一函 十五幅 八十元

是冊爲明代精李項氏收藏精品其後曾歸太倉王奉常家藏今轉國聯李氏與權齋流傳有緒，極可寶貴。本館前曾借影版精印，古色古香，無異眞蹟，早已見重藝林。惜存書久罄，原版亦燬。茲應海內外同好之需，重行製版付印，仍用仿宋綢錦封面，活頁裝訂，精雅絕倫，可謂有目共賞也。

▼哲學

中國哲學史大綱 上卷（大學叢書）胡適著（二版）一冊 一元八角

本書敘述中國古來哲學家用科學方法作系統研究，於詮釋各家淵源派別尤多創見。

孟子（學生國學叢書）葉天授選註（七版）一冊三角二分

新生活掛圖　新生活運動促進總會審定　甲種（四版）特價七角二分　乙種（二版）特價二角八分

因明新例　周叔迦著（二版）一冊二角

▼科學

幾何學軌跡及作圖（算學小叢書）柳原吉次著 薛德炯譯（五版）一冊四角

電磁學（武昌高等師範叢書）陳鎮華著（二版）一冊一元四角

▼應用技術

銀行會計 改訂本（立信會計叢書）潘序倫 顧準著（六版）精裝一冊三元四角

銀行會計教科書（立信會計叢書）顧準著（五版）一冊一元六角

幼科推拿祕書　駱如龍著（二版）一冊二角

生產與育嬰（家庭叢書）洪式閭 吳遇編（二版）一冊四角五分

循環器病（醫學小叢書）謝以祥著（五版）一冊二角

道路（工學小叢書）[illegible]等著（四版）一冊三角

灌溉（工學小叢書）[illegible]著（四版）一冊一角五分

製膠（工學小叢書）[illegible]著（二版）一冊一角五分

人造染料（工學小叢書）朱積煊編（二版）一冊三角

造紙（工學小叢書）方漢城著（五版）一冊二角

冷氣工程（工學小叢書）[illegible]著（二版）一冊三角五分

〔附註〕[illegible]

847

商務印書館出版

國學小叢書

分組發售特價　本月底截止

（一）羣經諸子　七冊 定價三元一角五分　特價二元二角一分

經學概論　經今古文學

經學抉原　四書解題及其讀法

經子解題　經學史論

周秦諸子概論

（二）社會科學　十冊 定價三元　特價二元一角

中國政治理想　儒教政治哲學

先秦經濟思想史　中國古代田制考

中國古代法理學　中國御史制度的沿革

中國內閣制度的沿革　中國古代教育思潮

中國古代婚姻史　中國古代氏姓制度研究

（三）語文學　九冊 定價三元四角　特價二元三角八分

中國語言學研究　文字學概說

中國文字變遷考　訓詁學引論

說文研究法　章句論

中國聲韻學概要　中國古音學

中原音韻研究

（四）文學　十四冊 定價六元七角　特價四元六角九分

中國文藝變遷論　駢文概論

中國詩學大綱　宋文學史

遼金元文學史　明文學史

詩經學　楚辭概論

唐詩概論　宋詩研究

詞學通論　曲學通論

宋元戲曲史　桐城文派評述

（五）歷史　八冊 定價二元六角　特價一元八角二分

中國歷史研究法　中國歷史研究法補編

古史甄微

尚書論略

史通評

通鑑研究

左傳通論

史記釋例

贈閱一百五十種特價書目錄

848

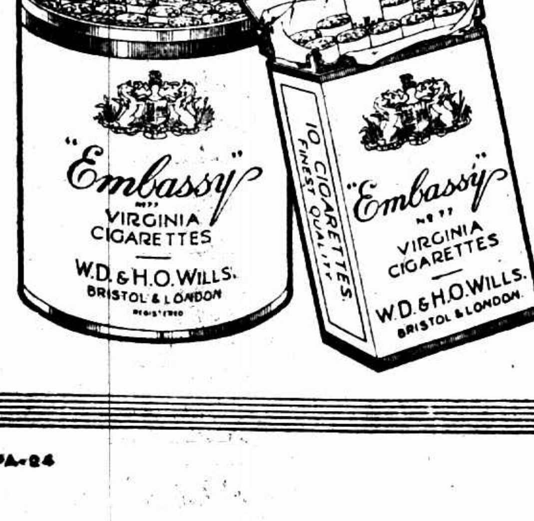

使館牌

可愛之至

香味　十分清幽　十分和潤

使館牌香烟因為用好的烟葉才有這樣好的香味

超等老牌名烟　售價特別公道

CPA-24

國民政府特許中央信託局設立

中央儲蓄會

基金五百萬元　會計獨立

民國二十五年十月十五日第七期中籤號碼

◆抽籤

本期抽籤在上海市商會公開舉行財政部代表宗伯宣理監事葉琢堂陳行（采平代）本會監理委員李銘宋漢章查帳會計師黃秉章到場儲戶代表徐惠生陳竝玆盧迪田伯烈

◆給彩

會單號碼共計二萬七千四百六十九全會每全會提彩金三元應發彩金國幣八萬二千四百零七元連本月份本會貼補特彩一萬一千二百六十六元實發彩金國幣九萬三千六百七十三元

彩別	個數	每個彩金	中籤號碼	共計彩金
特彩			第一四八七七號	計彩金二萬五千元
頭彩	十三個	每個二千元	六八號 一九一一號 二一一六號 二九〇〇號 四一八八號 五九二四號 五六九二號 七六四九號 七九一五號 八三四〇號 八六七二號 一二七〇六號 一九〇五七號	共計彩金二萬六千元
二彩	十三個	每個三百元	一〇七三號 二一五三號 二九三七號 六一六八號 一一一〇六號 一一二一二號 一四九三九號 一五五九〇號 二一六〇三號 二二八三二號 二三〇五〇號 二三二六七號 二四三九〇號	共計彩金三千九百元
三彩	十三個	每個二百元	一二二七號 一九〇四號 一九七五號 三二六八號 一〇二〇二號 一〇九一六號 一四三八五號 一六八六三號 一九六五一號 二一三四〇號 二二七九八號 二三二一八號 二五四二八號	共計彩金二千六百元
四彩	十三個	每個一百元	二〇八六號 二二一八號 六二五一號 一〇〇八九號 一〇六八四號 一一四〇五號 一二一九八號 一三二三四號 一五八四八號 一六三〇六號 一六七九七號 二〇〇三二號 二三七三三號	共計彩金一千三百元
第一附彩			六二二號	彩金一千四百六十九元
第二附彩			一五四八二號	彩金二百二十元
第三附彩			一二九五三號	彩金一百四十七元
第四附彩			二二一四號	彩金七十三元
末彩	四		共二千七百四十七個每個十二元	共計彩金三萬二千九百六十四元

總共發出彩金國幣九萬三千六百七十三元

（中彩號碼排印或有錯誤以本會號碼單爲憑）

雪園食品公司

中菜・麵點

明天（星期六）正式開幕

▲華安大厦正門及巷內側門均可進出▼

◆營業時間・上午八時至深夜止◆

各派中菜・精饌麵點・佈置華貴・堂皇富麗・大宴小酌・莫不相宜・招待週到・價目克己・電叫菜點・不取送費

靜安寺路跑馬廳（派克路口東首）華安大厦樓下

電話●九二四三四

實業部註冊中國首創第一家

精益眼鏡公司

青年學子及家長鑒

目光如有缺憾，與學業前途大有妨害，假使不戴合度眼鏡，勉力用功，非但無濟於事，且精神易於疲困，故配戴眼鏡，不能與購普通物件可比，爲青年一生幸福計，祈請各家長注意及之，本公司聘有美國畢業富有學識經驗眼光學師，專驗各種疑難目光，爲優待學子起見，另訂低廉價目，減輕家長負担，以盡服務社會之責敬希　亮察爲幸。

總公司上海南京路六百二十號河南路口　分公司北平　天津　漢口　南京　香港　濟南

專治脫肛　朱靜士秘製

脫肛丸

脫肛大都因氣血虛乏遂致大便時肛腸脫出輕者即可納入重者不易收縮須睡臥數小時方能平復苦楚萬分此丸專治男婦老幼各種脫肛無論新久服之無不立見奇效萬試萬靈每盒一元二角大盒兩元四角外埠函購寄費加一郵票通用◎上海貴州路寧波路口仁壽藥所總發行所

平等閣筆記

每册大洋八角毛邊紙大洋一元　有正書局

太平洋兩颶風　在推進中

太平洋上新發兩颶風、昨據大滬社記者探悉、第一颶風、昨晨六時、已推進北緯二十一度、東經一百二十八度之間、風力中心在上述方位一百二十海哩以內、方向東北東、頗將吹往日本海一帶、第二颶風、昨晨六時、在北緯十七度、東經一百三十八度之間、方向西北西、風力中心亦在一百二十海哩以內、第二颶風昨日方向不變、江浙海岸、有被吹襲可能、惟現在離滬尚極遙遠云、

茶業協會會員糾紛　解決辦法昨日商定

先由理事會審查新會員資格　俟審查完竣再定期舉行大會

中國茶業協會第一屆年會開幕後、因新會員問題發生糾紛、經市黨部社會局之勸告、組織小組會商議辦法、奈因主席團各主席意見不能一致、以致未能解決、洋莊茶業同業公會昨日下午一時、在[illegible]、各地茶商代表均出席、集議補救辦法、理事會方面、亦於昨日上午在汪裕泰茶號內舉行會議、直至下午四時、按照大會主席團會議、對於新會員問題、商定解決辦法、由理事會先審查新會員入會資格、待審查完竣、會員即應一律平等待遇、並組會大會、當再定期舉行、

中央儲蓄會七期抽籤　特彩一四八七七號

▽……重慶儲戶所得

中央儲蓄會昨日午後二時、在本埠市商會舉行第七期抽籤、到財政部代表宗伯宜・中央信託局理監事葉琢堂陳行（[illegible]代）・中央儲蓄會監理委員李銘・宋漢章・及儲戶數百人、當場推舉[illegible]代表英人海[illegible]德保衛日報訪員田伯烈・海寶在行經理盧迪（西人）徐惠生陳益茲等四人、登台監視、將號球詳細檢查、每次搖出之中彩號碼及彩別、亦一一由監視人員審閱、並由報告人員以國語高聲報告、聞此次特彩之中彩號碼係一四八七七號、爲重慶儲戶所得、

南洋兄弟煙草公司　總發行所遷移開幕

南洋兄弟煙草公司、爲吾國捲煙業之巨擘、創始於前清光緒季年、其歷史之悠久、規模之宏偉、在吾國捲煙工業界、堪稱首屈一指、總公司設於上海、分公司遍設於國內各省及南洋各屬、出品精美、每年營業總額達國幣三四千萬元之多、爲國家挽回利權不少、該公司總發行所、原設於本市法租界[illegible]、近因業務發展、特遷移至南京路貴州路口新廈、昨日舉行開幕之期、由該公司總經理簡玉階氏親行開幕典禮、各界來賓紛往道賀、車水馬龍、頗極一時之盛、由該總發行所主任吳定學君及章榮輝君等殷勤招待、來賓對於該公司近年邁進之成績、無不同聲贊許云、

籌組松江旅滬同鄉會

松江旅滬同鄉[illegible]張蘊和、張叔通、吳修、張小通等、發起組織松江旅滬同鄉會以來、對於各項籌備事宜積極進行不遺餘力、日前由發起人聯名呈請市黨部備案許可、業經奉批准予備案、茲悉該會已定於本月十八日下午二時開發起人會議、會所已租定辣斐德路務本坊大廈、在未遷入前通訊處、仍設文廟路通明里九號張小通君轉云、

七痂除根丸暢銷

北京路金城大戲院東首保康里十二號馬宇[illegible]醫士、[illegible]七痂除根丸、專治[illegible]、[illegible]不憂到病除、[illegible]每瓶六元、單料三元

大美美術地板暢銷

[illegible]多西路一三九號、華商大美地板公司、爲地板專家[illegible]所創辦、開設迄今、已歷多年、素以出品精良、售價低廉[illegible]、營業方針[illegible]各種美術地板[illegible]每方[illegible]自八角起四元止[illegible]五角起至四元云[illegible]地板樣子樣本、及按月價目表、[illegible]立即寄奉、

華明工業社荳鮮汁

本埠滬南[illegible]華明工業社、製造[illegible]出品[illegible]「荳鮮汁」、[illegible]最新科學方法提煉[illegible]美、[illegible]於其他[illegible]成份、曾經中央衛生試驗所化驗、證明無礙衛生、本埠分售店及各大公司[illegible]總支店 均有發售、

威靈魚肝油買一送一

威靈美味麥精魚肝油、係[illegible]科學方法提煉而成、含多量維他命[illegible]、對於補[illegible]強身、補[illegible]效、早著盛名、[illegible]大瓶（二磅裝）一元五角、[illegible]特舉行買一送一、[illegible]公司各大藥房均有代售、電話[illegible]九二五二五號[illegible]

長江下游　江水暴落

長江下游水位、近來頗爲穩定、漢口水位日退入三十英尺以內、[illegible]位、爲二十八英尺一寸、[illegible]十英尺〇一寸、安慶同日水位[illegible]二十八英尺、蕪湖同日水位[illegible]英尺、[illegible]昨日江海關[illegible]均見落十餘英尺、漢口昨日水位[illegible]十七英尺五寸、九江昨日退至十九英尺六寸、蕪湖昨日退至十二英尺[illegible]關因長江水位之暴落、故[illegible]爲指示船隻而設立之[illegible]燈船等、已無存在必要、昨經撤除者計有安慶[illegible]水標燈、黃石港[illegible]船、[illegible]水標燈等、[illegible]航船通告、[illegible]一體注意矣

女子出門按摩　哈來社

電話九〇八六六

保證滿意　服務妥貼　電邀即到　每一時元　繼續一時二元

內安里後公司新建地址

霞飛路六〇〇號　電話，八三三一五　請晉，不洗洗劣污

正章乾洗商店

機器洗帽　全八小時獨一　舊帽變新各種　乾洗後一

中西時裝　既不褪色　亦不走樣　取費低廉　歡迎參觀

回力球

今晚舉行上海最精強之紅藍大賽

阿拉那　蘇羅沙伯	拉摩司　勞萊查

戰

1	2	3	4	5	6	1	2	3	4	5	6
沙特浪谷	依思高	莫克力骨	安杜利	齊棣法	拉飛爾	亞爾培地	歐蘭加	伊利古成	爾加	加拉地	白羅地

董文敏寫古詩十九首神品

每册一元二角　上海有正書局

新新花園

門票小洋二角買一送一

大京班特請超等名角日夜登台

（日）岳武穆升天　（夜）十一二本飛龍傳

◀鐘社標準新劇▶

汪醉漁　周麗雲　董天心　宋小天　張彩霞　胡月化（編導）　夏恨我　張幻爾　楊韞玉

（日）恨海　譚志遠　（夜）暴雨梨花

精神團　張冶兒（日）代理姑爺（夜）誰之子　影戲場　十三集火燒紅蓮寺…

粵東國產武俠激劇巨片　東大俠關

◀雙林評劇團蹦蹦戲▶

久負盛名青衣花衫　筱桂鳳　名震華北色藝雙絕親王青衣花旦　筱玉鳳　評劇皎皎風騷名旦　筱銀鳳

（日）劉公案　（夜）杜十娘

上海新世界

南京路廣治卿路

電話（東部）九〇二六四（西部）九〇二六五

門票壹角買一送一

▲大京班▼（日戲）女起解　穆柯寨　全武行廣泰莊　三白牡丹　雙珠鳳　呼延贊　延贊表功

（夜戲）三本樊梨花

露天電影　全新巨片　鐵血情瀾

光明話劇（日戲）半夜夫妻（夜戲）三本半張嘯遺

紹興文戲（日戲）前本金龍鞭（夜戲）本上龍鳳鎖

改良甬劇（日戲）拔蘭花（夜戲）潘老大　菴堂相會　雙瀛湖船

一新團　標準團

滑稽大名家　小洞天書場　今日開放

雙珠鳳　三笑　雙珠球　珍珠塔　玉蜻蜓

▲新光▼

今日日夜二次公映

藝華有聲巨片

袁美雲主演

小姊妹

時間　二時半　五時半　九時一刻

價目　樓下四角　樓上六角　一元

永安天韻樓

特聘復盛評劇社著名蹦蹦戲

花小鳳　王萬良　林艷鶯　花小仙　芙蓉花　林幽鶯　張九鳳　趙德廣　花俊仙

（日戲）滿漢鬪　（夜戲）紫琴審周夜

◁新柳社▷

王少白　胡恨生　宣景琳　電影明星夏佩珍　湯桂枝　黃菲艷　羅慧因

（日戲）馮小青　（夜戲）女相家

影戲場日夜開映

世界偉大恐怖冒險有聲巨片

鐘樓怪客

●大京班全體文武藝員日夜拿手好戲●

▲日戲▼沙陀國　穆柯寨　迴龍閣　游安州

▲夜戲▼搖錢樹　御碑亭（雙演）　六月雪　長板坡（雙演）

大舞臺

金鑫記

▲地址二馬路▼

▲電話▼九〇二〇〇　九二〇二〇

今夜首次公演

薈萃全部精采的新創作

十二本西遊記

預告明後兩天日戲

十一本西遊記

日戲價目：三樓一角　二樓二角　正廳四角

夜戲價目：三樓一角　二樓二角　正廳四角　八角　九角

小世界

華界最大之遊藝場

門票每位大洋一角

◀乾坤大劇場▶

日戲　雙代箭　南天門　戰冀州　遊界關　御碑亭　五老會

夜戲　三本姜太公　今夜初次開演

文武越劇　金雪芳　裘鳳山

◀上海話劇社▶　蔣果兒　張一鳴　鍾麗霞　張立群　李愛麗　華月英鍵

（日戲）紅蝴蝶　（夜戲）西王后

南方歌劇　唐君衡　朱醉梅

高尚申曲　顧泉生　張琴惠

◀國產電影▶　明星影片公司出品

時代的女兒

維揚新戲　筱秀蘭　夏少山

先施樂園

門票小洋二角買一送一

安樂大劇場文武京戲全體藝員日夜登台

夏君庭　劉碧玉　王蘭貞　王其昌　胡宸俊　王玉樓　趙奎官

（日戲）洛州安　（夜戲）丁郎尋父

快樂社　胡空谷蘭　君元元紅　安貴族千金

華北評劇國劇崩戲　張彩蘭　鈺靈芝之

◀吉慶班▶　筱紅月　任財進　金月昇　紹興文戲

（日戲）絲絨計　（夜戲）萬花船

影戲場　日夜　笑緣二集　新世界新聞

▶錢炳章◀新奇武技●大套戲法

黃金大戲院

法租界八仙橋

電話八四一二三

劉漢臣　麒麟童　小楊月樓　王芸芳

◀今夜獻演▶

二本封神榜

中央大戲院

六馬路　近廣西路

●電話九六一六二號　營業處九二七八〇號

時間　二時半　五時　七時　九時一刻

價目　樓下一角　三角　樓上四角　月票四角　九角七角

聯華有聲對白鉅片華安公司發行

編導孫瑜　主演金焰　黎莉莉

到自然去

美麗世界　自然景色　聲勢浩大　氣象萬千　畫的結構　詩的描寫

皇后劇院

南京路浙江路口

電話九〇四三九

●今天日夜開演

王美玉

汪優遊　錢麗麗　張振鋒　倪明星

秦哈哈　王劍心　王君達　王雪艷

◀王君達先生編導▶

重編久負盛名熱烈緊張名劇

全部刁劉氏

唯我獨尊之遊四門　場面偉大空前未見今天明演紙兩日　莫失良機

四角六角

共舞台

榮記

愛多亞路

電話八四〇八

今夜初次新演

第八集火燒紅蓮寺

火速角座位

滿台真水　大水池中　真船往來

價目　樓上一角　二角半　六角　樓下二角半　四角　八角

銀行界贊同辦理國米運輸貸款
下週內當可確定數額
雜糧商極望統籌合作

本埠訊、今歲國米豐收、政府爲防止穀賤傷農、已令銀行界切實辦理運銷貸款、以資救濟、據記者探悉、各銀行現已商洽集體辦理、又據雜糧商表示、希望政府及銀行界之合作統籌、茲將各情誌後、

銀界頗爲重視 本市銀行奉財政部令、以儘量辦理國米運輸貸款、以發展農村調節民食、茲據記者探悉、銀行界對此、頗爲重視、日前經中國・上海兩銀行建議、集中辦理、當經各行之贊同、於十五日在中國銀行內召集各行負責人商討、參加銀行十餘家、對集中辦理國米運輸貸款之原則、已予通過、而對貸款利息、均主儘量減低、以嘉惠農商、至其具體辦法、正在研究中、聞下週內再行召集會議即可確定貸款數額等

市價升降不定 日來雜糧市場、浮移不定、升降莫測、其原因不外以受外商及囤戶壟斷之影響、但正當商人仍望政府當局採取有效辦法、穩定市價、以安民食、記者向糧商方面探詢、據談、此次雜糧之浮動、良非正常供應關係之所致、譬如前數日米價飛漲達一元餘、邇日又瀉去元餘、再各粉麥價格、初則一齊向榮、近則麥仍高升、而粉則下跌、此實糧食市場上罕有之畸形發展、

切實統一辦法 雜據表示、在此非常時期、不論在生產上及運銷上、均須有切實統一之辦法、此我正當糧商所熱望者也、全國經委會及財實兩部、對於糧食一事、均極注意、並在逐步推進中、銀團對於農村放款、亦漸見增多、但此事終當有一切實統一辦法、不論在運銷上及生產上、均應有密切之聯絡、苟能官商合作、或收效較鉅、將來運銷上、生產放款上、則由政府與銀行界合作、而一切仍由政府統盤籌劃、既可避免外商之壟斷、而可杜絕奸商之操縱、如是則糧食市場可得穩定、民食前途自可樂觀云、

虛無夫人（一二）

愼言

第五回　泛輕舟湖上慰寂寥　送行客車中驚邂逅

前情縮記 [illegible]門、臨時逃避、同學關叔、[illegible]、樊川從中奔走、最後得其同學胡雲卿資助、解除婚約、樊川赴滬[illegible]女、二人在車上頗多往來、[illegible]女已[illegible]、樊川因留美考試中選、行前私往江山縣晤女、私訂婚約而別、樊川與雲卿留美四年、立瓊得樊川資助、亦升學滬師大、雲卿因其同學[illegible]君[illegible]其妹志貞、向雲卿作伐、雲卿未能決、商諸樊川、樊川去函託立瓊調查、立瓊復函備述女性情、雲卿乃訂婚約、不久雲卿歸國、即與志貞結婚、樊川在南京得病、立瓊聞訊即往看護、樊川病愈、立瓊察其意志變遷、急促其父來南京、由雲卿從中調處、樊川僞允即娶、事後迄不實行、在游藝會中、雲卿見立瓊容態有異、私託教務長調查、乃發覺眞相、雲卿徑立瓊來信、知樊川將與立瓊實行解約、雲卿念往調處、結果解除婚約、賠償損失四千元、立瓊歸鄉、樊川另與梁麗華女士結婚、雲卿特赴杭州慰藉立瓊、夜泛西湖、翌相一宵而別、適雲卿內弟君美病、由美歸、雲卿將派其於[illegible]、俾得心力、歸寓志貞未加安慰、雲卿頗感沈悶、因北京華明大學留聘、雲卿決計赴北行、對立瓊未能忘情、囑從其北來、立瓊旋辭職後、遲至暑底、因其老師郭柏芳之招、始行北上、在車站中無意中與樊川相遇、時樊川亦正北上謀事、立瓊留北京數日不得意、仍欲南下、雲卿見之不忍行、

立瓊道：「那也說不定的，要來就來！」雲卿道：「你決定明天幾點鐘走呢？」立瓊道：「不必告訴你吧！」雲卿不由一愣○正要再問時，立瓊又道：「我告訴你時間，你一定又要到車站相送，我總爲還是你不送我好○我這次北來，很想一到北京，就去找你，自從車站遇着樊川，我的意思便變更了，再到慈幼院一看，我的意念更冷淡，我很想悄然回去，不給你知道，又覺如此一來，太不近人情，所以寫信通知你，但是見面之後，我覺得反是不見面好○」雲卿聽到這一句，更是駭異，問道：「這話怎麼講？我剛才所說的話，你認爲不入耳之談麼？」立瓊搖一搖頭道：「無所謂！你上次寄我的詩，有一句我記得是明知無益日紛紛，這一句詩，也可以爲我寫照○」立瓊說到這一句時，那聲音很低，很微弱○可是雲卿聽到耳裏，卻以銅鐘一般，睜着兩眼，看着立瓊，希望他以下還有別的話，不想立瓊說了這一句，便不說了○停了好一會方道：「彼此心境，大都如此，我不願意胡先生明日送我到車站，也爲是這緣故○我這次北來，沒去見志貞姊，我很抱歉的！志貞姊待我很好，我希望，胡先生只當沒有我這人，我將來只聽天由命，既知無益，就不必日紛紛，我這樣自解，也希望胡先生這樣自況○」雲卿道：「我又何嘗不知道，只是這意念，我只是丟不開的，你說聽天由命，我認爲人能勝天！」立瓊見雲卿說時，兩眼露出一種毅然決意的神氣，心裏不由一懍，暗忖他是有婦之夫，我不應和他如此表示○想到這裏，頹然半躺在沙發上，把兩眼微微一闔道：「胡先生，時間已是不早了，你明天可不要送到車站，有什麼事，以後再寫信商量○」雲卿見立瓊有逐客之意，又在朋友家裏，不願多留○說道：「明天再見吧！」告辭了出來，一逕投往王府井大街華明寄宿舍○草草過了一夜，到了第二早，約莫七點鐘，便趕到車站，候了許久，見立瓊還沒有來，又趕到香爐營，敲開門查問，老媽回說：「周小姐一早便上車站去了！」雲卿聽了非常惶惑○

認明商標　謹防假冒

每一鏡片均有蔡司標記[illegible]

愼重介紹

君欲配眞正來路貨德國蔡司朋克塔準光眼鏡片唯有請到

獨家經售　茂昌眼鏡公司　可購配方無誤

支店：南京路雲南路口　總店：老北門口

祇有茂昌一家・別無分售

德商禮和洋行光學部啓

上海四川路六七〇號　電話一一〇三〇

歐美綢廠存底微薄　華絲外銷漸活躍
全市開工絲廠計有四十四家
絲商希望政府協助對外推銷

本埠訊、自八月間起、歐美絲市因受意日兩國生絲大批貶價傾銷、且更因法國金融波動、出口貿易無利、各海外捲銷、幾至完全停頓、而絲價亦一再下落、人心恐慌、本市各開工絲廠、因鑒於本屆秋蠶收成本甚高、故亦不願貶價競爭、前絲市交易旋呈沉寂、日來海外歐洲紐約里昂及橫濱等絲織廠存底枯薄、急需補動、且以絲商囤積絲貨、故絲市略呈活躍、現華絲最高白廠經每擔可售七百三十元左右、較前每擔已提高三四十元、且去冒亦漸發動、如不受其他變化、當可轉好、同時國內方面、因時局嚴重、靠脈紛亂、人心不安、故無論用戶及閘戶均少進出、現時局稍和、市絲廠因存底單薄、亦擬購進、故日來國內外絲市情形極爲良好云、

絲廠希望政府扶助 本市絲廠、在十九年最盛時間、全市開車達一百十餘家、絲車超二萬五千部以上、旋以日絲努力向外推銷、人造絲勃興、益以世界經濟不景氣、致華絲一蹶不振、尤以上海絲廠影響更爲嚴重、直至去年春蠶後、歐美絲價稍漲、全市絲廠因原料不敷、開工仍僅三十餘家、且未幾復有停工、至年終開工仍僅十餘家、本年春蠶登場、因絲商鑒於去年之獲利、故均紛紛設法開工、但雖以原料尚數無幾、惟絲市呆滯、故無利可圖、且以大部分絲廠、其廠房車輛均向人租借、除應負租費及人工等費用外、無利牟絲、照目前形勢、獲利甚微、如果再繼下落、則須虧蝕、故希望政府扶助絲商向外推銷、以圖今後基礎云、

開工絲廠四十餘家 今春江浙兩省春蠶豐收後、各地絲廠原料可望不感缺乏之、雖因秋蠶歉收、但外銷甚暢、故尚可維持現狀、最近上海方面開工絲廠、計閘北・虹口・新閘・租界・滬南五區、共有四十四家、內家因在修理房屋暫停、總計車輛約一萬一千餘輛云、

本行專備紅色喜事轎車

車內特備繡花復簾　包全天實洋十六元

出租轎車　送客一元

開車齊封酒力飯金一應在內另加二元

億太汽車公司啓　電話九三〇〇〇　四馬路大新街

廣帮川帮湘帮大量收買　花紗成交數巨開
本年來交易未有之新紀錄

本埠訊、本市紗花交易、因廣帮川帮湘帮大量收買、（農產大熟緣故）故成交數驚人、截止昨日止、花之成交數（在紗布交易所買賣者）爲二百七十九萬四千五百担、紗之成交數爲一百十萬〇九百八十包、開本年來交易未有之新紀錄、昨日遠期紗價、狂漲三元二角、爲二百十八元、各紗廠現在生產量亦見增進、如能全部開工、外紗可以擯出市場云、

今晨國外商電

紐約市場十五日電訊

	十四日收盤	十五日開盤	十時三十二分	十一時
十二月期美棉	一二・〇五	一二・〇七	一二・〇八	一二・一〇
十二月期加銀	四五・五四	四五・五〇	四五・四八	四五・五三
十二月期橡皮	一六・七五	一六・五一	一六・四八	一六・三二
十二月期麥	一一八角九	一一八角九	一一八角九	一一八角九
英對美匯價	四元八角九分五六二五	四元八角九分六八	四元八角九分半	四元八角九分半

倫敦市場十五日電訊

	十四日收盤	上午十一時	十二時	下午一時	十二時
英對美匯價	四元八角九分五六二五	……	……	四元八角九分	……
英對法匯價	……	……	……	……	……
倫敦金價	……	……	……	……	……
倫敦大條近期	二十便士	（未動）	……	二十便士	……
倫敦大條遠期	二十便士	（未動）	……	二十便士	……
十一月期倫敦棉	六・九七七	……	……	七・〇七	……
一月期橡皮	八先七便六二五	……	……	八先六便七五	……
三月期橡皮實價	八・七四	……	……	七・九三	……

招商局　船期廣告

輪名	船期
建興	輪准於十月十六日(星期五)午後[illegible]往漢口沿途各埠均靠
江新	輪准於十月十七日(星期六)[illegible]往漢口沿途各埠均靠
新江天	輪准於十月十七日(星期六)下午[illegible]往[illegible]
新豐	輪准於十月二十日(星期二)下午三時開往[illegible]廣州
海元	輪准於十月二十日(星期二)開往[illegible]天津
海雲	輪准於十月二十日(星期二)[illegible]
和興	輪准於十月十八日(星期日)下午二時開往[illegible]
泰順	輪准於十月十九日(星期一)下午二時開往香港廣東

閘北水電公司債券還本抽籤

本埠訊、昨日上午十時、閘北水電公司假香港路銀行公會舉行公司債券還本第一期第四次抽籤、及第二期第一次抽籤、中籤號碼爲「〇八號」「一五號」「二二號」「三六號」「五六號」「九七號」六支、所有應付本息五十五萬四千四百元、自十一月一日起、由四川路漢口路四行儲蓄會代爲發付、

世界銅產限額增加百分之五

◎倫敦十五日路透社電、據今晨官方宣佈、自本日起、世界銅產限額、已增加百分之五、金屬業中人、對於此事、並不引以爲奇、蓋以爲世界對於銅類之需要、倘繼續如目下之情形、則此項增加實爲自然之趨勢云、

本年九個月　新輔幣鑄成千五百餘萬

本埠訊、中央造幣廠以法幣發行數量急切增加、尚不敷適應社會現籌碼之需要、各地向中央銀行請領新輔幣者、仍供不敷求、因是日夜督工趕造、儘量鼓鑄、頃據該廠審查委員發表本年一月至九月之鑄數累計云、二十分鎳幣三千〇六百萬枚、合法幣六百十二萬元、十分鎳幣四千五百二十八萬枚、合法幣四百五十二萬八千元、五分鎳幣五千八百五十六萬枚、合法幣二百九十二萬八千元、一分銅幣一萬九千八百二十四萬枚、合法幣一百九十八萬二千四百元、五厘銅幣四千二百六十四萬枚、合法幣二十一萬三千二百元、以上合計三萬七千五百二十萬枚、合共折值法幣一千五百七十七萬一千六百元云、

美棉歉收　較上年減少一百五十萬包
能供給全世界者約千八百餘萬包　美農務經濟局發表報告

◎華盛頓十四日路透社電、據農務經濟局今日發表報告、估計一九三六至三七年美棉之能供給於世界者、約在一千八百十萬包左右、較上年減少一百五十萬包、自一九二四至二五年以還、此爲最小之數云、

法銀行再減貼現率　自二厘半減至二厘

◎巴黎十五日哈瓦斯社電、法蘭西銀行頃將貼現率、自二厘半減至二厘、（按在法郎貶値之前、該銀行貼現率曾一度增至五厘）、

蘇省農民銀行將辦理收棉放款

本埠訊、江蘇省農民銀行、爲調劑農民經濟、輔助農村事業、每年指撥專款辦理農倉儲押放款業務、實行以來頗著成效、茲悉該行鑒於產棉縣份已屆收棉時期、需款孔殷、各地農民合作社紛請提前辦理收棉放款、以蘇農村經濟之靈活、該行接函後、認爲農民需款收花確是實情、決提前辦理收棉放款、月內卽可開始云、

日農林省擬在東京設大規模統制食米機關
更主張取消全國食米取引所

◎東京十五日路透社電、日本農林省、現擬在東京設立大規模之統制食米機關、俾可維持供給、管理市場、經營政府所有之食米、囤積穀類、及其他附屬各事之處理、該省更主張將目下在日本十九處重要城市中營業之食米取引所、同時取消之、所有價照之米商一百二十八人、將由政府撥款、賠償彼等收入之損失、據聞以上兩項辦法施行後、目前漲落不定之米價、即可終止、並可免去食米交易中之投機份子、蓋因此統制食米機關、將賦有規定米價之權、其資本則由政府及民衆聯合募集、實際此機關將代表政府規定米價、並支配日本各地所產之穀類、現關於私人投資之總額、現在尚未決定、但其資本之總額、大約將四千萬元日金左右、並由政府保證每年各股東可得官利六厘、上述計劃之詳細內容、不日即將由農林省發表云、

債市　人心忐忑依然盤旋　祇一二角升降

[illegible]

標紗漲風復熾　棉市繼續堅挺

標紗 昨（十五日）前市、初以海外棉市續堅、[illegible]

現紗 [illegible]

標花 昨（十五日）前市開盤、市況依然堅定、[illegible]

現棉 [illegible]

粉麥復告昂騰

標粉 昨（十五日）粉市、變化多端、人心握握不定、[illegible]

標麥 昨（十五日）麥市、上午開盤、各月又告昂騰、[illegible]

現麥 [illegible]

上海麵粉交易所　[illegible]

雜糧油餅交易所　[illegible]

紗布交易所　[illegible]

滬北米市 [illegible]

滬南米市 [illegible]

上海橡皮股票　[illegible]

標金　稍形不定仍軋跌　交易尙盛再小七角

昨十月十五（掉期）日標金市況、稍形不定、而價仍稍軋跌、[illegible]

自早 [illegible]

現金 [illegible]

揭價 [illegible]

條額 [illegible]

公單 [illegible]

掉期 [illegible]

盤面 [illegible]

金業交易所　[illegible]

銀樓飾金　[illegible]

銀洋錢市　[illegible]

外滙　英近平遠鬆　美現緊遠硬

昨（十月十五日）外滙市況、[illegible]

英金 [illegible]

美金 [illegible]

英滙　[illegible]

美滙　[illegible]

下午市價　[illegible]

中央銀行掛牌　[illegible]

滙豐掛牌　[illegible]

海外滙兌　[illegible]

海外銀價　[illegible]

身心未有愉快者適此

兜安氏美容膏 固牙香膏

兜安氏美容膏之護膚艷顏與夫固牙香膏之潔齒防腐久已膾炙人口此兩膏除原有之特殊功效外各具有一種芬芳之氣使用者身心爽適誠化粧珍品也

藥房均售

兜安氏西藥公司啟 上海江西路四八九號

雙錢牌套鞋一年不壞 雜牌套鞋一天就炸

大中華橡膠廠興業股份有限公司

上海愛多亞路東棋盤街六十三號三十二號 各埠國貨公司百貨商號均有經售 發行所 上海 南京 漢口 廣州 重慶 溫州 蕪湖 汕頭

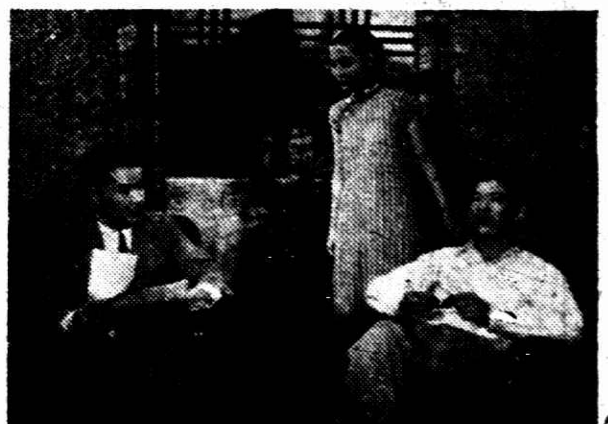

李萍倩新作「夜會」中龔稼農，黃耐霜，謝俊共同演出。

中國飛剪號 今晚在大光明獻映

華納公司最新出品歷史航空鉅片「中國飛剪號」China Clipper，已定於今（星期五）晚九時一刻起，在大光明公映了。該片係由潘德奧勃林，貝薇麗羅柏絲及羅斯亞立山大等主演，描寫一班航空健兒的勇敢犧牲精神，在狂風暴雨的天空中，冒着生命的危險，去完成他們的志願。故事係根據不久已前所謂汎美航線的「中國飛剪號」的長途飛行，其路線係自鼻近舊金山的太平洋海岸亞拉梅當起，至菲律賓群島止。本片的宗旨，確能鼓勵冒險精神，激發進取思想，而演出的緊張激刺，更屬難能可貴。

「密電碼」總影日錄（辛子）

九月十九日

假夫子廟道署街調查科拍攝高占非被軍閥爪牙押赴刑場時的走路一段，在那裏有廻曲長廊，花台永衖，悠悠然的深幽之道。

上午九時起，下午四時止，完成鏡頭九個，出場人物有高占非，盧萬，方圓，湯鴻翔，唐澤民等。

方圓首次出場，天生的日本八字式鬍子，老鼠眼，在劇中扮一城防司令，胡作胡爲，眞像煞有介事。

大卡車早就準備，齊唱「前進短片中之插曲，歌聲和車輪齊飛，一剎那間已返場矣。

介紹「塞外風雲」主角 菁菁女士（玉書）

最近影壇上發現不少的新星，這位菁菁女士我不妨來介紹一下。她是吉星公司的新演員，久住北方的南方人，當然國語說的很好。她是某著名女中高材生，平日喜歡電影，音樂，認識她的人都說她未來一定是個極有希望的藝人，她除了能唱中外名歌外，還會拉小提琴，口琴，並且京戲也來得。她人更有活潑，美麗，穩重，聰明，高貴五種美德，此番獻身銀幕，前途不下一般大明星，將來小小的吉星公司是否能把抓得住她倒屬一個問題哩。

銀風銀雨（銀人）

▽「標準美人」徐來及其秘書張素貞前夜偕陳小蝶出現於維也納舞廳，徐丰采如故，很不錯的樣子。

▽海格路德爾蒙舞廳小郎報告：前夜應雲衛曾在該火山盤桓多時。

▽周文珠之妹文娟前夜裔遷大新下海，周約多人在該舞廳捧場。

▽天一派洪濟赴香港，辦理某項要公。

▽黎明暉，陸鍾恩內外子昨日茶話於新雅。黎之新作「清明時節」已完成，日來甚見閒散。

▽昨夜嚴春在其公館歡宴潘子農。

楊翰笙將特聯華編一劇本，暫定名「漢留」，業已動手寫作。

數十摩登女士慰問特赦之施小姐

◎天津十五日中央社電、施劍翹十五日在監獄中、接見記者時、聞渠被特赦之消息、殊表欣感、據施稱、渠自客歲十一月十四日晚被押津地方法院看守所、在高地兩法院共出庭七次、本年九月九日送監執行、度正式牢獄生活一個月零六天矣、施並云、自經最高法院判決後、已沉心靜氣準備讀書習字、以度此七年監獄生活、今蒙國府特赦、將來願以此身服務社會、

◎天津十五日電、施劍翹特赦令今傳出後、午看守所門前有數十摩登女士、持物往慰問、施二子及家屬亦往、但該所人數過多、只准接見家屬、餘均快快而返、施在獄中談、各界關心、極感激、出獄後閉門讀書、俾有以救國、

殺夫嫌疑之悍婦

於戈關福慘死之前 託表弟提出荒謬條件 逼丈夫做不孝不義的事

申報館排字工人戈關福、住南市大吉路三多里十一號、因與繼室常州人劉氏不睦、正涉訟之間、而於本月十三日、戈關福忽被殺於客堂後臥室內、咽喉割斷身死、乃妻劉氏逃亡、經法院驗明緝究在案、茲悉此案發生後、據其尸屬赴公安局報告稱、劉氏於戈關福未死前、曾囑其表弟郭菊福（二十餘歲常州人住閘北烏鎮路福德里九號）持來條件四條、㈠不准虐待、㈡姑嫜及夫妹不准上門（戈有三妹二妹已嫁尚有一妹年祇十三歲）、㈢搬遷他處居住、㈣每月交付生活費若干、此四種條件、戈以豈能不養母親、拒絕胞妹、條件苛刻、故未允許、此項條件仍在郭處、擬再行談判、

表弟之母亦係刎頸而死 偵緝隊拘訊郭菊福

查郭菊福之母、當郭於十二歲時、在鄉收得租金六百元、其時郭與父均在上海、而劉氏尚未適人、在家馳書到滬、言郭母急病身死、由郭奔喪歸家、在親視含殮之際、抱起母頭、不料頸中血水冒出、亦係刎斷頸項身死、今戈關福之死、竟爲如法泡製一般、經偵緝隊研究之下、以該郭菊福方面、亦殊有偵查必要、故特於前日將郭逮捕到隊研訊云、

[illegible]

工友呈請緝凶（申報新聞）

[illegible]

鎗殺張小弟凶 無期徒刑

本年七月廿七日之浦東陸家宅土地堂上有張小弟被人鎗殺身死、當由浦東偵緝分隊緝獲紀阿才一名、並牽涉郭宗德、拘解地方法院、檢察官偵查起訴、由尸父到庭證稱、紀阿才因與其子爲六元之爭、出鎗打死、對於郭宗德並不認識、質之紀阿才否認行兇、對郭亦不認識、此案經推事詳查後、以紀有人證明、郭乃無辜、故昨日判決、紀處無期徒刑、郭則諭知無罪

少女輕身

住居閘北西寶興路七百八十七號之本[illegible]

潘有聲欠房租 恒利銀行追

電影明星胡蝶之夫潘有聲、於本年七月中向本埠恒利銀行租賃康腦脫路五〇五號洋房一所居住、雙方言妥每月租金爲一百九十元、而潘自遷入該屋以來、已及三月、對於房租分文未付、雖經該行屢次催索、潘仍延擱不理、茲悉恒利銀行現已聘請林鼎慶律師、具狀第一特院控潘欠租、法院據狀已定於本月二十日傳訊、

譚楊上訴之高院判決書

違背職務之行爲要求賄賂

原判決撤銷

譚宏倬執行徒刑四年楊紹彭處二年六月

[illegible]

原判決 撤銷

[illegible]

既未獲有確定判決

[illegible]

推事違法明白自承

[illegible]

給你一個末次機會

[illegible]

交沈先生妥愼放好

[illegible]

把秦諍如宣告無罪

[illegible]

未判決前如數付給

[illegible]

相當代價可辦被告

[illegible]

秋深蟹肥・現在正是吃蟹時候・欲快朵頤・請到冠生園飲食部嘗試

洋澄湖蟹

俗語云秋深蟹肥本部爲促進各界口福起見特派專員遄赴洋澄湖採辦鍋路正貨大蟹青甲白肚金爪紅毛完全上品也

南京路冠生園總店飲食部啟

巨輪失竊 二百金鎊票

輾轉從常州等各處破獲 王學林新搬場緹騎已至

[illegible]

搭常州

鳴鳳鎮前黃朱家村胡秀貞家、拘獲胡弟榮金一名、在其褲袋內抄出原贓三十鎊、另有箱子一隻、內藏王學林胡秀貞二人衣服外、復檢出上海先施樂園所發胡秀貞長券一紙、繼至該縣坊前鎮盧楊氏鄉間、續獲盧阿媛一名、將人證帶滬研訊、探等細察先施長券上所書

胡秀貞三字

係屬塗改、當赴該公司查出券係寧波灘簧場紅演員小美英之徒弟小寶生所有、另給胡秀貞改用、復向小寶生盤詰、始知法租界敏體尼蔭路恒茂里廿八號、時有王學林胡秀貞王蘭元等三人行蹤、遂續獲王蘭元一名、起出原贓一百廿五鎊、據蘭元供稱、我與學林秀貞三人、先逃常州、又赴南京、

因風聲緊急

返滬躲避云云、至前日傍晚、由探員胡長青等、在恒茂里拘獲秀貞之妹胡鳳英一名、供出王學林胡秀貞所在、加派探員姚國發周增華等、當晚會同法租界盧家灣捕房、至茄勒路二八零號搜捕、適遇二人係第一天遷入、正在焚香供燭感謝天地之際、一併就逮到案、經捕頭訊核各犯供詞、以盧阿媛患有急性梅毒、係被王蘭元傳染、且本案與盧並無關係、故與乃母盧楊氏、論改立原告地位、飭將一干人證、於昨日午後、送往地方法院訊究、

學校出店 禽獸行爲 十一歲女孩被污

[illegible]

法租界兩處失火未透頂

[illegible]

盜刦製粉廠

[illegible]

有盜刦商店

[illegible]

治白濁聖藥

樂的能

著名世界白濁新藥

特製樂的能

上海新星藥行經理 各大藥房均售

血中寶

功能：補氣 補血 補腦 補精

上海北四川路中老靶子路口 總發行 [illegible]

巧妙透明 功效驚人

眞空水治器

是直接施行於患部之物理療法

[illegible]

上海北海路三三一號 中央大戲院東第一家 大新藥行經理

早洩特效藥

[illegible]

無頭女箱屍案猶難定讞

林根弟曾問其母死人衣服可否穿着

人咸稱其十三點 有待檢驗

鋪上血箱上血須再比驗

◎…有否神經病及心理變態

兩救火員……依然……翻供

無頭女箱屍案破獲後、因所獲人犯林根弟・茅阿根・蔣元奕供詞互異、既承認于前、復翻供于後、致離奇迭出、迄未能決、昨日午後二時又經特一法院續開刑二庭覆訊、旁聽者仍擁擠不堪、先由捕房律師張師竹起稱、本月三日捕房曾向林根弟詢訊、據稱本月一日本案開庭時、彼由捕房帶庭時、茅阿根之妻曾向林稱、在庭供時須認殺人在八月八日、不可說在九日、而退庭之後、茅妻又將林根弟毆打一拳、復據其稱、在殺死彩英時、門上掛有紅色衣服一件、當時茅等即令林穿着、以避死屍晦氣於身上、而林根弟于八月十三日曾問其母林許氏死人之衣服可否穿着、經其母痛罵一頓、今林許氏亦在庭、而大新公司方面、今日亦有鄭德寶・[illegible]等到案、茅請傳訊、又本月六日下午四時、承辦此案之華探目黃福森向西探目馬吉報告、謂茅曾向其言、如能不辦彼、則當許以四百元、該款可由新閘救火會二號救火員借取云云、故本案三被告關係[illegible]

隔別研訊 庭上准之、遂先向林根弟質問、據供茅阿根之妻曾命我說殺人日期、係在八日、否則即欲打我、因此上次我即供八日、而實在係在八月九日、而當時茅蔣二人確係在場、上次退庭之後、茅妻又在我胸部毆打一拳云云、庭上即傳林根弟之母到庭、據供彼夫家實姓樂、而非林姓、住新疆路華振坊三十二號、林根弟係其親女、彼之姓實出於自已所改、本年八月十三日半夜十二時、我女突來向我說、救火員送其衛衣服幾件、並稱

死人衣服 是否可穿、我答不可、並打其耳光一下、彼平日夜間住於何處、我均不知、彼即夙於地上、彼且係癡子、人均呼之爲十三點、有時常睡於路中云云、詰之林根弟對其母所述表示不錯、繼由證人竺宏生投稱、在大新公司爲稽查、與林根弟之母係老鄰居、林原名桃李、有十三點之號、當捕房至大新公司調查時、曾詢我林有否衣服等物帶回家中、我乃向樂許氏詢問、據稱衣服並無帶回、祇詢及死人之衣可否穿着等語、餘事不知、又據鄭德寶（即小德寶）證稱、在大新公司爲茶堂頭目、

揚州劇場 林根弟曾來做過女茶房、約一月左右、平日有十三點之樣子、公司開幕時、進出之女招待數以百計、故野鷄班之女招待、均不能記憶、彩英其人是否來充過女招待、不得而知云云、茅阿根之律師范剛即起稱、本月三日本律師曾裝遊客、至大新公司調查、據揚州班一號女招待朱鳳蘭稱、凡來充女招待者、均須有人介紹、故此點應請向鄭詢問、但據鄭答、在開幕之時、女招待頗感缺乏、凡有人願來充任者、歡迎之不及、

焉用介紹 云云、繼由上海市公安局北站分局二二二九號警士史廷玉・二二三六號警士畢馥庭・二二四七號警士劉海村相繼投案證明、曾由捕房探員帶同茅蔣等會同余等至出事處存福里三號、由犯人指領路途等等、復有大新公司稽查張國樑證明林根弟確曾任該公司充任女招待、後因竊取他人皮夾而被歇云云、庭上乃傳存福里看弄人葉奎玉至案、據供該里三號亭子間內祇有一老媼馮張氏住過在內、並無女招待彩英租住等語、嗣由馮張氏投稱、

向居寧波 本年廢曆三月二十二日來申、住於存福里二號亭子間我女余馮氏家、後因天氣炎熱、乃商得管弄人同意、暫住於三號之亭子間內、至七月念一日始回甬、在此期內並無女招待之女子住於其內、左右鄰亦無此等人物居住、我所睡之床、係用三塊木板搭成、捕房吊案之木板、即係我睡覺者、庭上即詢以該板上現經驗有血跡、該血跡從何而來、答或係臭蟲之血、亦未可知、庭上詢以林根弟此人認識否、答否、曾否至存福里三號來過、答我每日均睡於內、

並未見過 林根弟其人來過、故亦不相識云云、又據該氏之女余馮氏投稱、自一二・八之後、即住於存福里二號亭子間內、三號並無女招待住於其內、左右鄰亦無作女招待之人云云、鐘推事乃命提蔣元奕至案、訊據供稱、我實無殺死彩英之事、以前所供實因受刑不過所致、庭上乃詢以爾前在捕房供與彩英姘識、係由林根弟所介紹、後即至金台旅館開一〇二號房間住宿、是否有此事實、答並無其事、遂由黃福森

探目投案 向金台旅館調查情形、謂於九月廿一日上午十一時五分至五十分帶同蔣元奕至福州路二三二號金台旅館、因蔣不能記出當時所寫之姓名、故無法調查、范剛律師即稱據法醫驗得無頭屍體患有毒疾、故請庭上再將床板上之血檢驗是否相同、而蔣元奕之律師沈孝祥則請將盛屍之箱及盛頭之蒲包上所留血跡與床板上之血予以檢驗、是否同素、因若非同素、則此案即可迎刃而解矣、庭上然之、詰之茅阿根仍堅稱被誣、詢彩英面貌如何、身材如何、均不知悉、謂焉能殺彼、而林根弟前因聞我薪水頗大、故欲嫁我、但我因其

狀若癡子 且與五六一號救火員姘過、某日晚林至新閘救火會找我適我在樓上、有三百號八百另二號兩救火員睡在門口、詎林竟撫摸該二人之下體、二人因此驚醒、向我告知、經我將林大罵一頓、並不准其下次再來、致結仇隙、而對我誣陷云云、但林則否認、范律師即起請庭上將林根弟送醫驗治是否確有神經病症及心理上變態、因據證人等之供述、林實有精神病也、鐘推事核稟、乃諭本案改期本月二十九日下午二時再訊、林根弟應送法醫研究所診斷有無精神病症再核、

挖真票補廢票 揭破秘密

交通銀行職員

其害甚於僞鈔

一紙鈔票可作兩紙行使手術十分巧妙

粵人傅怡擧敢被捕同伴一人漏網

案情重大須候詳查

近來市上忽有一種曾經挖補之交通銀行僞法幣發現、因其挖補手術頗爲精妙、魚目直可混珠、故不易察破、此項挖補之鈔票、其本質盡係東三省方面之銀行發行者、良以東北事變發生以後、該地銀行發出票幣、市面遂不予流通、乃有一般匪類、即利用機關、搜集此種鈔票、將其票面中間最注重之繪圖及發行銀行之行名地方等一部份裁去、另將上海交通銀行之鈔票中間繪圖行名地方一部份裁下、而補於該鈔票之上、如此

移花接木、 居然天衣無縫、於是一無價值之關外鈔票、遂變爲交通法幣、且被剪裁之交通鈔票、則因票面左右之號碼完全無恙、若蘸復於該票剪裁之週圍、略加燃燒、易露燒焦痕跡、充作火災焚餘之劵、仍向交通更換新票、經此手術裝點之下、一紙交通鈔票、可作兩紙行使、較之僞造法幣、不但本輕利重、抑且手續簡單、以是市上之挖補鈔票、遂層見迭出、審視稍一不愼、

輒受欺朦。 交通銀行亦偽票、以係金融界害群之馬、現正嚴密注視、設法剷除、詎前日下午五時、竟有卅六歲之粵人傅怡、邀同四川路四百六十一號某錢莊學徒楊益忠、導往交行、探囊出每張一元截去中間繪圖行名地方留有火燒痕跡而左右號碼毫無殘缺之交通鈔票十八張、要求更換新票、該行職員逐一詳察、見每張破損之形象、大體相似、決非焚餘之物料、係

挖補之徒、 當飭行內稽查洪雨田將傅與楊暨原鈔票一併扭送總巡捕房、詰悉楊確無干、立予摘釋、並派探目康增祥孫積善押解傅赴天津路永源里十六號傅之寓所、搜查之下、發見挖補完備之十元者一張、及上印廣東省銀行名之五元・十元・五十元・一百元數種者、共有二萬二千七百元之多、一併帶回捕房收押、昨晨傳同證人楊益忠・洪雨田等將傅

連同偽票、 解送第一特區地方法院、由馮世德推事提審、即由捕房律師汝保彝陳述破案經過情形、後以是案關係重要、須詳加偵查、應請准將該犯暫行覊押、一俟偵查明晰、再予訴究、庭上旋向傅怡質訊一過、諭令收押、展期七天再訊

假信求資助 曾智蘇緩刑

湖南人曾霽、又名智蘇、二十四歲、因其父曾鳳棋、於去年病死首都、無力運柩回籍、乃僞造前北政府國務總理熊希齡函件、往中央銀行向財政部長孔祥熙求助、經孔部長之秘書察得該信係出於僞造、乃將曾拘交總巡捕房、解由特一法院訊結在案、各情已誌本報、昨由特一法院推事開刑庭宣告判決、主文、曾霽詐欺未遂、處徒刑四個月、緩刑二年、僞造信上之僞造印文沒收、捕房律師汝保彝即聲明捨棄上訴、曾乃當庭開釋、

應時而起的賭博 鬥蟋蟀 卅餘人拘罰

法捕房西探目[illegible]、華探目劉坤寶等、前日偵悉有無錫人張老三、近在菜市路一二五弄八十號內私設鬥蟋蟀賭博場、每日深夜、引動多人入局賭博、輸贏頗巨、頭家每洋一元抽頭一角五分、獲利頗豐、有違禁賭命令、爰於當日午夜、帶同探員[illegible]・陳志潘等、按址馳往搜查、賭頭張老三已聞風逃逸、祇獲賭場葉明記・夥計顧培根・蘇平安・蔡和尚・馬懷德・趙[illegible]寶・張公餘・穆筱山・桑連生・賭客黃壽紳・陸春江・錢新根等卅三名、抄出蟋蟀二十四瓦盆、及鬥籠等物、賭欵大小鈔幣銅元四十餘元、一併帶至捕房、昨日解送特二法院刑八庭、由邱推事審訊、捕房律師顧守熙陳明案情、依刑法二六八條起訴、庭上向各被告訊問、大都承認不諱、官以證據完全、遂當庭判決、葉明記處徒刑一月、夥計顧培根等各處罰金八元、賭客各處罰金四元以儆、抄案各物照單沒收、

埋屍案 髮妻無關 撤銷通緝

兆豐路二百九十號虹口女科醫院醫生張文甫及其姘婦陳小寶、因於本年九月四日將打胎女子陳妥屍及男子俞根生二人謀斃、埋戶地下、案發、被捕解送第一特院、業經訊供終結、定於本月二十日宣判、各情已誌本報、但捕房對於張文甫之髮妻張姚氏（年卅九歲上海人）查緝頗嚴、曾往浦東拘捕無着、故請求特院出票通緝、日前已經捕房將張姚氏查獲、惟因氏適身懷六甲、將次臨蓐、故送往西門婦孺醫院、業於前日生產一女、而捕房中西探連日對於張姚氏犯罪部份、詳加調查、其結果認定張姚氏無與、故昨晨將一院蕭推事開刑庭訊理捕房解案時、捕房律師張師竹即聲明前情、請求撤銷通緝、蕭推事諭張姚氏准予撤銷通緝、

法庭簽字離婚 忽謂受欺

婦人徐毛青事後

▼▲▼▲▼ 控告兩律師及其夫等妨害婚姻背信瀆職等罪

昨日開審原告未到被告方面提反訴

住居閘北虬江路一千零七十七號之再醮婦人徐毛青、現年二十四歲、昔年憑媒說合與向在藥業之同鄉人朱長根爲妻、近徐因其夫另有外遇、乃延周止礦律師具狀向特一院民庭請求與其夫別居贍養、由郭[illegible]推事開庭、被告亦延葉[illegible]律師到庭、經審理之結果、當庭成立和解、以五百元之代價作爲離婚條件、雙方

當時各無異議 簽字而退、詎徐毛青現忽具狀向特一院刑庭自訴周止礦・葉[illegible]兩律師及其夫朱長根共同妨害婚姻・背信・瀆職等罪、其起訴狀中、略謂徐毛青前因[illegible]、曾在特院民庭[illegible]、[illegible]法官及律師之語言、致當庭簽字、實際氏對本案和解情形、故被告等實犯刑法[illegible]八條之妨害婚姻・[illegible]二條之背信・一二二條・一二三條之瀆職等罪、附請依法處刑云云、

事前毫不知悉 （查原訴狀所引用之刑法一二〇條爲[illegible]其職務之實而棄守地者處死刑無期徒刑或十年以上有期徒刑、）不知何所根據、實屬令人費解、）[illegible]

提起誣告之訴 而自訴人徐毛青未到、[illegible]

膠州路暗殺案

拿獲一疑犯

因案被革之司閽捕否認有關

案情似頗複雜有待詳查

殺人手鎗與刦案中相同

本月十一日夜十時許、滬西膠州路延平路附近二七三弄、發生一暗殺案、戈登路捕房聞警前往查時、兇手已經逃逸、祇見有一年約三十五六歲之男子、背部向天、倒臥於血泊中、滿身鎗傷累累、總計大小不一之傷口有十四處之多、急送紅十字會醫院、駛中途氣絕身死、尸送驗屍所候驗、並飭緝兇犯在案、茲悉此案發生後、該管戈登路捕房連日特派華探目劉振綱詳加偵查、始悉死者名康文達、安徽人、家住膠州路東京里九百四十號、並根據種種線索、於前晨六時許、在東京里九百四十號拘獲

獲嫌疑犯 向充看門巡捕之安徽人張德勝一名、帶入捕房收押、昨晨解送特一院刑八庭、請求覊押、即據捕房律師王耀堂陳明本案調查經過情形、謂本月十一日夜十時左右、戈登路捕房二九二〇號巡捕在出事地點附近巡邏、突聞左近膠州路口有鎗擊聲響、及往調查、則見二七三弄內有一男子倒臥血泊中、鎗傷纍多、乃以電話報告捕房、由救護車往將傷者車送紅十字會醫院、因不及救治、中途氣絕身死、尸送驗尸所、一面派探調查、因該處居住者中人、故

決非謀財。 人跡稀少、且死者衣服整潔、但當時謀財害命、應係被挾仇殺、再查死者前後身中大小不一之鎗口有十四處之多、照此情形、當時止步有兇手二人、各執手鎗、會見死者作猛烈之狙擊、致死者衣服燒破、除在該處[illegible]

偽造警保。 [illegible]乃至亡和當、查得九月廿六日有住開浦路同坊里九百四十號之康姓、前來質當小皮箱一只、計二元一角五分、當時因原當票遺失、限章於補票時須覓店保證明、故由同坊里九百卅一號許永興煙紙店主許金山保證、[illegible]

男女頗多、 [illegible]且均係安徽人、故於昨晨往將男女十五人一併拘入捕房、[illegible]

瘋狗咬傷九人 擊斃後再檢驗

滬西觀橋鎮新東街曹米發豆腐店、畜有一犬、本月十二日犬忽發狂亂咬行人、除主人曹來發被咬受傷外、行人曹仙玲・謝小弟・謝和尚・曹火林・周文思・周鳳書・周慶可・周慶官等均被咬、[illegible]村衛生所、除報公安局將該瘋犬擊斃外、患者、施打藥水、一面將該瘋犬送請上海醫學院檢驗、如果確爲瘋犬、尚須繼續診治云、

鈔票藏灶膛

爲防失竊詎料火焚

常熟通訊、東外南塘三里橋農民沈福根、昨日同子阿舟來城糶米、計白米十八石、售得法幣一百四十四元、收欵後、即擬返鄉、但腹中饑餓、由沈登岸購生麵煮食、但恐有失、即將欵交之伊子、囑咐勿登岸、恐防扒竊、不意伊子見父久久不歸、乃將全部鈔票藏於灶膛內、以防有失、已則登岸尋父、詎又未遇、不意於返舟時、見父已先回、正在舉火煮麵、伊子乃駭極狂呼、告以灶內藏有鈔票、急滅火找覓、則此一百四十四元之鈔票、早化灰燼矣、時沈神經頗告錯亂、見者莫不憐之、

謀財害命 裁縫判十年

嘉善訊、縣屬天凝莊鎮開設成衣舖之沈松年、欠蘇州勝家公司縫衣機款一百五十元、本年八月廿九日該公司收帳員張丙生由吳江到來收取、沈無力繳納、見張收入有帳款、頓萌殺機、設席將張灌醉、取刀砍殺、案發、經獲解地方法院訊究、審訊明晰、十五日當庭判決沈松年殺人、處有期徒刑十年、

白雪

質柔香清 色白如玉

嫦娥霜

版內附現兌券 換金夾書

凡購嫦娥霜者 伍百元

盒內附詳細說明及新注意

各處有售

永和實業公司出品

發行所 上海老北門

門市部 江西路五馬路口

分發行所 南京，南昌，漢口，重慶，天津

張裕白蘭地

短期飲能解憂祛病

長期服用可延年益壽

功能補血益氣

黃益壽醫師專割包皮過長

▲注意▼ 包皮過長之害

包皮割一念二大元

紅星雪茄

燒鵝的味道 豆渣的價錢

積存大號小號空包還有贈品 請向各大烟店掉換三號空包無贈

大號售[illegible]

小號售[illegible]

三號售[illegible]

澳門永泰行煙廠出品

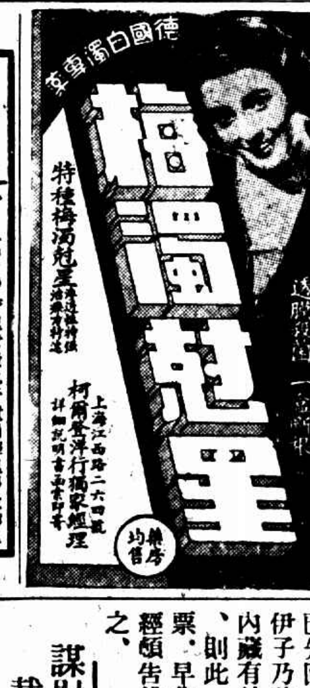

德國白濁專家

特種梅湯苑星

上海江西路二六四號 柯爾豐洋行獨家經理

各藥房均售

中一信託公司

資本實收三百萬元

公積存十五萬元

信託部 管理財產執行遺囑經理房產辦理信託投資及一切信託業務

銀行部 辦理各種存款放款貼現匯兌及一切銀行業務

儲蓄部 辦理活期定期存款整存零取零存整取存本取息教育儲金等一切儲蓄業務

保險部 辦理水險火險業務

證券部 代客買賣各種公債股票

保管庫 出租保管箱

倉庫 招堆客貨 地址北蘇州路九八八號

總公司 上海北京路二七〇號

虹口辦事處 北四川路八六〇號

西門辦事處 中華路一五五六號

西區辦事處 靜安寺路一一七〇號

漢口分公司 漢口特三區湖北街

五洲大藥房

舉行創立三十週暨新廈落成紀念贈品

本公司福州路新廈落成，已於本月十一日開始營業●特舉行紀念贈品三星期○不論購貨多寡，均有贈送，貨色齊全，售價克己●贈品尤爲優厚適用○良機不再，幸弗交臂失之！

福州路河南路口

電話一九七五九

（六線接轉各部）

製皂表演歡迎參觀

[illegible]

日關東軍與駐屯軍 定今日在津召開聯席會議

關東軍課長田中隆吉昨抵津

和知楠本松室等均將趕到參加

◎天津十五日電、日關東軍課長田中隆吉、十五日由長春抵津、當訪田代等有所接洽、據聞日關東軍及駐屯軍、定十六日在津召開聯席會議、楠本松室和知等將於十六日分別趕抵此間、參加此次會議、對中日國交調整及華北經濟開發事項、協議一切、擬就意見後、由楠本赴滬時向川越傳達、

建川由熱抵平訪宋

交換華北問題意見

◎北平十五日同盟社電、建川中將於今日午後六時由承德抵平後、即赴松室少將所發起、招待宋哲元秦德純等冀察政委會首腦部之宴會、明日將再訪問宋哲元、關於華北問題、交換意見、十七日赴通州、訪問「冀東政府」會見殷汝耕、並於當日赴津云、

桑島再與磯谷協議

對華交涉問題內容守秘

◎東京十五日同盟社電、傳達有田外相之訓令、由華返京之桑島東亞局長、十四日已與海軍當局協議完畢、故於十五日午前至陸軍省、訪問磯谷軍務局長、與前日同報告華方之態度及各國關於中日交涉之活動等當地之情勢、並舉行重要協議、且一小時之久、其內容甚有關今後中日交涉之發展、而三省首腦部會議之內容、則嚴守秘密、但若由中日交涉之現狀觀之、日方態度、以相當硬化、

有田覲見日皇

面奏中日交涉經過

◎東京十五日同盟社電、有田外相十五日午後一時三十分參內、覲見日皇、面奏中日交涉經過、及一般外交事項後、於三時十五分退出、

安斯邇抵津

◎天津十五日電、財部路運走私稽查處長安斯邇、頃已由滬抵津、籌備該處北遷事宜、

戈定遠抵滬謁孔

日內赴杭謁蔣代宋商要公

本埠新聲社訊、冀察政務委員會秘書長戈定遠、奉委員長宋哲元之派、於前日乘中航公司機南下、據悉戈氏當日即已過京抵滬、謁行政院副院長兼財長孔祥熙、洽商關於清理華北私貨問題、孔氏並已派定前卿命北上之財部參事李青選、陪同戈氏日內赴杭、晉謁蔣院長、代表宋哲元商陳要公云、

日政友會攻擊當局

◎東京十五日同盟社電、政友會十四日上午在芝之三緣亭開總務懇談會、協議討論政府態度及對議會策等、會議之內容、雖嚴守秘密、而最可注目者、是日之總務會、各總務一致論難政府之對華外交態度過於溫和、次對於行政機構之改革問題、電力統制問題、稅制問題、等重要國策、攻擊非難政府之措置、甚至有主張與政府一決雌雄、雖解散議會亦所不辭者、其態度極爲強硬云、

齋藤在美宣傳不侵

◎美國華樂堡十四日國民新聞社電、日本駐美大使齋藤今日在卡納祺學會創立紀念日向群衆演說稱、太平洋方面迄未發生戰爭、吾人深信此種風氣必能保持、齋藤否認日本有侵略中國之意、謂日本僅要求與中國合作、以助中國之復興、日本曾提出要求、有損中國主權、實屬不確、但齋藤默認武力侵佔土地爲合理、謂個人之間權力恒有消長、此項消長、一經法律認可、社會即歸安寧、但以國防關係而論、則此種權力之轉移倘未合法化、僅可由戰爭一途促成之、是故譴責戰爭、則無異漠視各民族勢力之消長、而抹異事實云、

李思浩昨就冀察經委會主席職

負責進行華北之中日經濟合作

李談決不放棄國家主權 決提倡有利華北之實業

◎北平十五日路透社電、李思浩今日已就冀察經委會主席職、負責進行華北之中日經濟合作、據李氏稱、渠因宋委員長之敦促而北來、巳與宋氏會談多次、至宋氏關於中日經濟合作問題、則本諸平等互惠共存共榮之原則、渠既任斯職、決提倡有利於華北之實業、決不放棄國家之主權、渠已與華北日駐軍司令田代、約定於本月十八日赴津晤談、目前在考慮中之

華北經濟發展大要如下

㈠植棉、㈡恢復龍煙鐵礦鐵廠、㈢滄石鐵路之建築、開龍煙鐵礦將由經委會接辦、作爲國有事業、日方已表示願意投資、由中日合辦、

與田代約定十八日赴津晤談

◎北平十五日同盟社電、新任冀察經濟委員會主席李思浩、今晨十時、由代理主席繼行事務、李氏擬於下週赴天津、訪問日駐華軍當局及其他關係方面關於中日經濟提攜問題、進行協議、

◎北平十四日同盟社電、李思浩日來迭次會見宋哲元、關於經濟委員會之積極的活動、交換意見之結果、決定中日在華北經濟提攜之辦法、與關於整備華北各種經濟之基本方針、李氏根基於此方針、製作開發經濟之根本大綱、擬於宋哲元予以承認後逐步實行、

中華滙業銀行醞釀復業

本埠訊、李思浩北上就冀察政務會經濟委員會主席後、中華滙業銀行復活聲浪、突又高漲、據華東社記者探悉、此次日本方面向李提出經濟提携之初步機關、即該行之復業、

◎北平十五日電、李思浩十五日晨到冀察經委會就主委職、僅召集職員訓話、未舉行儀式、據李談、宋委員長以余在北方辦理財政時間甚久、故令余就斯職、但華北目前現狀及經濟關係、已非昔比、故能否辦好、實爲一大問題、宋委員長與田代司令前在津時、對開發華北經濟事宜、已商有相當結果、宋並擬定一開發華北經濟計劃大綱、余將來即按此大綱逐步做去、

至於大綱內容暫不發表

總之不外平等互惠共存共榮之原則、目前應辦事宜、頗多、例如植棉、修築滄石路、及開採龍煙鐵礦等、余定十八日赴津、與田代司令及日駐津總領堀內等、對各項問題、擬再作具體之商談、然後來平、稍事耽擱、即南下一行、

冀察政會今日開會

◎北平十五日電、冀察政會、久未開會、宋哲元以各項政務、均待商決、故定十六日開例會、解決一切、十五日已函知各委參加、

比復中立政策

比王主張延長軍役期限

不與他國維持同盟關係

九三四年一二月二十三日登

比京十五日路透社電、比王今日主席於內閣全體會議、此爲其即位後之第一次、王於席上發言・主張比國復守歐戰前之中立政策、據謂此項政策、必須堅決將比國置於其鄰邦戰爭之外、且必須有充分之力量、保衛比國免受任何方面之戰爭、荷蘭與瑞士兩國之可貴行遜、足以效法、並切言此專爲保衛比國免受任何地發生之戰禍計、而比國之

陸軍制度

則不可不加以整頓、比國今日之軍事組織、不復能應付敵人迅速攻入之新可能性、此項缺點、急宜補救云、據巴黎路透訪員電稱、法國政界對於比王之言論、毫不驚異、法外長台爾博斯氏昨曾與比大使作長談、該使似必曾以比國之決議告知台氏、惟衆覺此項決議牽動甚廣、且將與任何洛迦諾新約有關、今必須予以審愼之研究、而後始能發表意見、按法比兩國之陸軍參謀部雖曾密切合作、籌劃防務、但兩國並未訂有防守之盟約、

兵役年限

比京十四日國民海通社電、今日國務會議通過、增加比利士軍力及擴充國家防衛工作案、此次國務會議由比王親自主理、步兵兵役年限增至十八月、而其餘兵役年限

（本文未完轉入第八版）

中央推派五委赴粵祭胡

◎南京十五日電、中央以胡主席國葬期近、巳推派居正・王寵惠・孫科・許崇智・陳立夫等五委員往粵、代表中央致祭、以昭隆重、業提出十五日中常會議通過、居等現正摒擋一切、定日內啓程前往、

中常會決議

國民大會延期舉行

選舉未能如期辦竣

俟全國代表選出即定期召集

蔣作賓談大約尚須三四個月

◎南京十五日電、中央十五日晨九時開第廿三次常務會議、到馮玉祥・葉楚傖・陳立夫・丁惟汾・孫科・居正・周佛海・方治・林森・張繼・張厲生・陳果夫・邵元冲・周啓剛等廿餘人、馮玉祥主席、決議要案如下、㈠關於國民大會選舉、各省市未能按照原定程限辦竣、應如何處理案、決議國民大會代表選舉、既未能如期依法辦竣、大會應延期舉行、一俟全國各地代表、依法選出、即行定期召集、㈡通過公葬吳醒亞・徐紹楨、㈢任鄭鵬爲中央統計處總務科科長、㈣任陳白爲中央文化計劃委員會秘書、㈤下星期一中央紀念週、推陳果夫主席並報告、

◎南京十五日中央社電、中常會十五日通過國民大會延期、記者訪蔣作賓、據談、國選原定雙十節辦完初選、乃屆期呈報初選結果者、僅十七省市、各省市中尙有未辦公民宣誓登記者、中央鑒於事實上之困難、決難照原定期限完成選舉、故決議延期、既非中央變更前議、亦非各省有所要求、至延期後一切仍照常進行、並促各省市未辦初選者、依法趕辦、俟各省市初選辦竣、再由國選總所呈請中央圈定發回複選、據本人觀察、再有三四月之期間、即可辦竣、代表選出後、中央再定開會日期、外傳大會無限展期、絕對不確云、

江灣路越界築路處

日軍昨仍有兩度演習

各馬路巡邏隊往來又見頻繁

南京路亦有日軍車馳過其美路口新成一瞭望台

日海軍陸戰隊、昨晨九時及十時半、又兩度在江灣路越界築路地段、演習巷戰、每次百餘人、均自虹口公園集合、循淞滬車軌道、向南散開、展至黃陸路及天通庵火車過道處、作圍攻其司令部狀、有長官一人、立於其司令部瞭望台上、打旗語指揮、同時瞭望台之頂端指揮燈

或明或暗

每須約半小時演畢、又晨十時五十分、施高塔路四達路口、有日丁兵三・四名、同時狄思威路寶安路口、亦發現日丁兵五・六名、並材料車一輛、在各該處路旁電線桿上、架設軍用電話、其美路口狄思威路五〇四號之日軍分防所、近亦於屋頂架瞭望台一座、

昨已完工

其他一般情形、仍屬安靜、惟江灣路歐陽路其美路等各馬路、日軍巡邏隊之往來次數、似又較前兩日爲頻繁、江灣路同濟路口青雲路一帶、前日原已無日軍崗位、乃昨又以保護日僑學生爲名、分早中晚三次重派、花園街底日軍、昨則末有動靜、嘉興路橋、有日軍崗位五六名、北四川路一帶、日軍卡車、仍

時有往來

愛多亞路於昨晨十時一刻又留有日軍第九號卡車一輛、約載日兵三十餘、經廣治卿路口西駛、此外昨日下午三時許、南京路亦發現日軍卡車兩輛、各載兵三十餘、由西向東、經外灘過外白渡橋、轉入北四川路回其江灣路司令部云、

中央社訊、在滬日軍、昨日迭次越入市區巡駛、自晨至暮、計達十餘次之多、計昨晨二時、日巡邏隊一隊在江灣路同濟路一帶巡駛、七時三十分、又一隊在狄思威路其美路廿五弄及寶安路一帶往來巡視、至七時五十分、有日兵一隊約五十六名、軍用車二輛、機器腳踏車一輛、並

帶砲四尊

機鎗一架、在狄思威路一帶演習巷戰、且越入市區、其美路歐陽路寶安路一帶、則於八時三十分許、亦有日軍一隊往來巡邏、其美路全家庵路同時亦發現日軍越界巡邏、下午三時以後、又有三次越入江灣路一帶巡邏、成演習、北四川路一帶

情形如常

惟在狄思威路巡捕房後面毗連華界之長春路、於九時半許有日軍一隊數約一百餘名、在該路停留甚久、與華界毗連之四達路、亦有日兵架設軍用電話、下午又有軍用車八輛滿乘武裝日兵、在北四川路密勒路一帶疾駛、並在各路口佈崗、旋即撤退、總之、昨日日軍情形、又呈活躍、至於狄思威路日軍分駐所內新建之瞭望台、亦於昨晨竣工、

美艦續到一艘

尚有大批日內抵滬

英艦一艘昨駛往長江

據海關方面報告、十五日晨九時五十五分、又有美砲艦一艘、艦名「畢告司」（Pecos）由青島抵滬、停泊浦江、並悉尚有大批美艦、定日內抵滬、又悉英砲艦「皮」號（Bee）於昨日下午二時三十分離滬、駛赴長江各埠、

香翰屏等今日由港北上

◎香港十五日電、香翰屏、歐陽新、十五日上午十一時、由省乘車抵港、香定十六日偕張枚新、黃質文、葉壽堯、譚朗星、張鏡澄、歐陽新等、乘日本皇后輪赴滬、會同張達等晉京、轉赴各埠考察、新任四路軍駐京辦事處主任鄧剛、十五日來港、十六日乘日后輪北上履任

蔣伯誠赴杭

◎濟南十五日電、今晨蔣伯誠赴杭謁蔣委員長、報告魯省國選情形、

霍芝庭捐機二架祝壽

◎香港十五日電、粵巨商霍芝庭、捐款二十萬元、購機二架壽蔣、

日電傳 中英信用貸款尚在交涉之中

◎東京十五日同盟社電、兩三日來、中英借款交涉之進展、出口担保協定之訂立中英間經濟提携之濃厚化等、甚囂塵上、日本外務省電訓各地在外使臣調查眞相、據十五日外務省所得情報、借款交涉全非事實、即盛傳已經成立之出口担保協定、亦尚在交涉之中、

英對我信用貸款總額爲一千萬磅

本埠新聲社訊、英國貸給我國信用款案、新聲社記者昨晨向銀行界探悉、其信用貸款總額、聞爲一千萬磅、係上次英國特派來華調查經濟情形之專員李滋羅斯、與我國財政當局所協商之結果、今李滋羅斯雖巳返國、其隨從來華助理員霍爾巴志（現任英國駐華大使館財政顧問）羅傑士（現任我國財政部顧問）均在上海、是項信用貸款、並非現款、係英國貨物、英國對華貨物貿易、勢必較前爲旺、當初李滋羅斯在華時談商總額爲二千萬鎊、今則減少一半、爲一千萬鎊、俟信用貸款成功後、則我國外匯可益臻穩定、與中英兩國均有益無害、且與我國銀行界亦無多大關係云云、

◎南京十五日中央社電、財政界人士對倫敦電傳之中英借款消息、向記者表示、仍不外以孔財長發表之談話爲範疇、一般財政經濟學者對此項消息、亦視爲係國際間極普通之事、並不驚奇、惟均感興趣、因國府成立以來、除曾進行美麥及美棉麥等借款外、向未輕舉外債也、

美商部表示

中國對美貿易出超

此外尚售美現銀五千萬元

無需美信用貸款

目前華盛頓方面並無貸款交涉進行

◎華盛頓十四日國民社電、美國商部今日即表示、謂中國於本年前八個月中、對美出超達美金一四・五九〇・〇〇〇元、此外尙售美現銀五千萬元、故中國暫時實無需美國之信用貸款、中國之輸出、自幣値穩定以來、進行甚速、且以內政安定、益見昌盛、此間當局謂目前華盛頓方面並無貸款交涉進行、至於本年前八個月中中國之對美輸出、總數爲五五・三一八・〇〇〇元、去年同時爲四一・六九一・〇〇〇元、對美輸入爲三〇・七二一八・〇〇〇元、去年同時爲二六・六五二・〇〇〇元云、

中西大藥房 四馬路
秋季大廉價 四大補品
買一送一 各支店同時舉行
九星維他命麥精魚肝油　維他命牛肉汁
九星維他命乳白魚肝油　維他命童雞汁

週末滬聯足球 東華陣容業已排出
小黑炭正式助陣 周賢言無心出軸

滬聯足球、因虹口膠州兩公園及跑馬廳各場、現已相繼開放、故各組均可充分登場、已不致再虞場地缺乏、本週秩序、計共二十一場角逐、爲本季聯賽開始後比賽最多之一週、星期六計甲組二、預備及丙組各三、丙組在本週尙有慰女賽、爲本季各組中最後出場之一組、星期日甲組三場、預備丙組各三、是聯賽則有六場之多、各組中以星期六法商對臘克斯之甲組賽最爲注目、臘克斯現雖屈居第四位、依實力觀察、當可與法商一爭高下、如能取勝法商、間接殊與東華錦標前途、關係不少、是日東華與暨南、僅預備組有比賽、甲組均輪空、星期日甲組賽、東華出戰西商、勝利可以穩操、暨南將戰蘇克爾、勢將爲殿軍之爭也、現東華甲組出場陣容、已於昨日公佈、陳鎭和將正式下場、乙組則尙未定、暨南亦聲明須今日方可排出、其他西商對東華之甲組賽、對暨南之預備組賽、及西捕對葡萄牙之甲組賽、對東華之預備組賽陣容、均於昨日公佈、至該會各組盃賽報名、已於昨日截止、參加名單、日內即可公佈、本週各場裁判員、亦經排出、茲錄如下、

▽十七日（星期六）

法商對臘克斯	甲組	下午三時	逸園場	[illegible]
西捕對葡萄牙	甲組	下午三時	跑馬廳一	裴能
暨南對西商	預備	下午三時	膠州園	張志仁
葡萄牙對臘克斯	預備	下午三時	跑馬廳五	[illegible]
西捕對東華	預備	下午三時	申園場	張榮
初級會對光華	丙組	下午三時	虹口園一	劉春湖
滬路對公聯	丙組	下午三時	虹口南二	陸順德
亞洲對同文	丙組	下午三時	跑馬廳二	雷□司

▽十八日（星期日）

[illegible]對初級會	[illegible]	上午九時	虹口園一	[illegible]
測繪對[illegible]	[illegible]	上午九時	膠州園	賽克能友夫
猶太對[illegible]	[illegible]	上午十時	中華場	費來尼
東光對[illegible]	[illegible]	上午十時	跑馬廳	法地也夫
遠東對[illegible]	[illegible]	上午十時	逸園場	柯樂而尼
中國對中華	甲組	十時三刻	中華場	賽林斯
西商對東華	甲組	下午三時	中華場	何春暉
葡萄牙對西捕	甲組	下午三時	跑馬廳五	[illegible]
暨南對蘇克爾	甲組	下午三時	膠州園	[illegible]
臘克斯對法商	預備	下午三時	跑馬廳一	[illegible]
[illegible]	預備	下午三時	跑馬廳二	愛多遜
[illegible]	丙組	下午三時	虹口園一	馬立司
[illegible]	丙組	下午三時	虹口園二	列島

▽東華甲組（對西商）[illegible]

▽西商甲組（對東華）[illegible]

▽西商預備組（對暨南）[illegible]

▽西捕預備組（對東華）[illegible]

▽西捕甲組（對葡萄牙）[illegible]

江濱足球隊勝克立得

江濱足球隊昨戰德艦「克立得」號、結果以二比一勝、今日下午四時再約英飛機母艦「赫爾司」號於浦東江濱球場比賽、

華中運動會 展至明日閉幕

◎長沙十四日電、華中運動會第五日、各項運動、照常舉行、各省選手均參加、十三日午前比賽、均作無效、大會會期、延長一日、項目依次順延、定十七日閉幕、是日秩序尙佳、觀衆擁擠、情形熱烈、上午女子射箭、射中結果一、官讓賢・二、陳振蕙・三、王家楨・四、羅淑芳・（均係湘代表）女子射箭射遠結果、一、王家楨・二、陳振蕙・三、官讓賢・四、羅淑芳・男子射箭射中結果、一、黃越濂・二、鄧光明・三、謝志遠・四、邱漢明・五、張恒騰・男子射箭射遠結果、一、虞英・二、謝志生・三、張恒騰・四、黃越濂・五、鄧光明・男子籃球決賽、鄂對湘、上半時十四對十四、下半時卅對十五、結果四十四對廿九鄂勝、女子籃球湘對鄂決賽、上半時四對十、下半時十七對十、結果廿一對廿湘勝、

蘇格蘭足球隊勝德國

◎十月十四格拉斯哥電、在五萬觀衆之前蘇格蘭足球隊以二對零勝德國隊、德國業餘隊雖與蘇格蘭職業隊對抗、表演仍屬甚佳、上半場雙方均無所得、休息後蘇格蘭隊地位較對方爲勝、右翼台拉尼射入兩球、德國隊將往杜柏林、在週六與愛爾蘭隊比賽、

商務印書館 本週新書一覽

日期	書名	著譯者	定價
十月十二日	大學叢書 大學初級法文	J. Redlus（郁可侶）著	精裝本定價二元二角 郵費七分半
十月十二日	荀注訂補（國學小叢書）	鍾泰著	定價三角五分 郵費二分半
十月十三日	鐵路問題討論集（交通大學叢書）	沈奏廷著	定價一元八角 郵費七分半
十月十三日	實用警犬學	D. Brockwell著 俞振煌譯	定價四角 郵費二分半
十月十四日	第二次訂正 比納西蒙測驗說明書	陸志韋 吳天敏著	定價四角五分 郵費二分半
十月十四日	法國小朋友（兒童史地叢書）	王業莨譯	定價三角 郵費一分
十月十四日	美國小朋友（兒童史地叢書）	王業莨譯	定價三角 郵費一分
十月十五日	大學叢書 近代意大利史	McClellan著 朱基俊譯	精裝本三元平裝本二元六角 郵費各七分半
十月十五日	新時代史地叢書 定性分析表解	顧學濟編	定價四角 郵費二分半
十月十六日	珊瑚綱（國學小叢書）	清汪砢玉撰	二冊定價一元二角 郵費七分半
十月十六日	精神分析引論新編	S. Freud著 高覺敷譯	定價七角 郵費二分半
十月十七日	自然科學小叢書 地中寶庫	渡邊萬次郎著 陳志鴻譯	定價四角五分 郵費二分半
十月十七日	植物分類	三好學著 沙俊譯	定價四角 郵費二分半
十月十七日	昆蟲生態學	矢野宗幹著 蔣樹靖譯	定價二角五分 郵費一分

出版週刊 本館編印 零售每冊二分 預定全年五十二冊一元（國內及日本郵費在內）

856

市社會局訂定 市運會比賽須知
參加一三九校運動員一三〇三人 各校保證金應從速補繳憑發號布

上海市社會局主辦之本市第四屆全市運動會、將定本月二十二日在市中心區體育場開幕、各組報名業已滿止、計共參加一三九校運動員一三〇三人、大會加聘王正廷爲名譽副會長、又各校應繳保證金、尙未繳者、須從速補繳、將來發號布時、概憑保證金收據、大會比賽須知、業已訂定、茲併錄如次、

▼參加統計　計公開組男子一百廿二人、女子二人、大學組男生六校四十六人、女生二校十人、體校組體專男生二校三十七人、女生二校六人、體師男生二校二十三人、女生二校三十人、高中男生三十九校三百二十八人、女生十七校一百十二人、初中男生四十四校二百八十八人、女生二十四校一百九十七人、國術男子九十八人、女子十二人、總計一百三十九校、全體運動員一三〇三人、

▼比賽須知　㊀凡參加田徑賽及國術之運動員報名時、每一運動員須繳保證金國幣壹分、會畢憑號布在市體育場本會辦事處發還、如有遺失號布或報名而不到者、或到會而不參加競賽者、或違背規則而被取消資格者、均不發還、㊁凡運動員均須佩帶大會所發給之號布（與秩序單上所定相同）二個、一繫胸部、一繫背部、否則不得與賽、㊂與賽員須準時至點名處點名、參加比賽、否則以放棄比賽論、㊃運動員如已放棄比賽權者、不得再行加入比賽、㊄運動員在比賽場發現違背本會規則者、立卽取消其比賽資格、㊅每一運動員前一項在何組中競賽、後一項不得升降任何一組、運動員如有此等情事發現、卽將所得分數全部取消、㊆徑賽運動員故意推衝或斜跑、而阻礙他人之進行者、不論其發生在預賽複賽決賽時、均取消其資格、㊇運動員比賽時、不得用興奮劑或其他强性刺激品、增助動作、圖獲勝利、㊈決賽至少須有運動員六人、如事實上不能者、不在此例、㊉預賽與複賽每組至少取三名、㊉㊀凡各校教練幹事及非參加運動比賽之人員、一律不准入競賽場、須在看台上參觀、㊉㊁各項運動加入人數過多、不能一次比賽時、應於決賽前舉行預賽複賽、㊉㊂運動員如已放棄比賽權者、不得重行加入比賽、㊉㊃運動員服裝公開組由個人自製、學校組由校代製、須整齊清潔、㊉㊄每項比賽由大會主持者抽排各賽員先後順序、㊉㊅各項田賽賽員應照大會排定順序、試行跳擲、㊉㊆田賽賽員之同時參加徑賽者、得由田賽裁判員許可後、方准不照規定順序試行跳擲、㊉㊇各項田賽成績、遇有類同者、則由類同者人多作一次比賽、試跳或試擲、加高或放下、至分勝負爲止、㊉㊈徑賽賽員出發位置、或所跑路線、由裁判員抽籤排定之、㊁㊉運動員如有抗議等情、皆於發生後一小時內用書面並繳保證金五元、交審判委員會審判決定、前項抗議書經審判委員會認爲無充分理由、得沒收其所繳之保證金、㊁㊀該項抗議書、公開組由本人簽名蓋章、學校組由該校體育主任及學校體育教員、及行政上之負責人員簽名蓋章、㊁㊁該項抗議書經審判委員會決定後、不得再有抗議、（上海社）

黔省運動會開幕

中央社十五日貴陽電、黔省秋季運動大會原定國慶日舉行、因雨改十五日晨九時在圖坡體育場開幕、到三萬餘人、比賽團體有中小學及各機關四十七單位、開幕時、曾[illegible]主席、張志韓報告籌備經過、薛岳、楊森等演說、十一時開始預賽、[illegible]人員百碼賽、結果冉魁飛以十二秒占先、[illegible]

華中運動會游泳開始
男排球籃足球鄂得勝

○十四日長沙電、華中運動會、十四日下午、在省體育場游泳池、舉行男女游泳預賽、結果男五十公尺自由式預賽、第一組、一、張榮南鄂、二、王仁光湘、成績三十九秒二、第二組、一、孫仲軒鄂、成績三十五秒二、第四組、一、張有能湘、二、袁立道鄂、成績三十四秒三、破華中紀錄、男五十公尺仰泳預賽、一組共取五名、一、楊基昊鄂、二、袁立道鄂、三、張有能湘、四、王仁光湘、五、張榮南鄂、成績三十八秒三、男百公尺自由式預賽、[illegible]破華中紀錄、[illegible]男二百公尺俯泳預賽、[illegible]女五十公尺自由式預賽、[illegible]男鐵餅、一、汪光炎、二、胡傑晥、三、王相初湘、四、胡光時湘、五、江盛鄂、六、張傑鄂、男標槍、一、姚良驥湘、二、江盛鄂、三、張傑鄂、四、謝光漢湘、五、閻鳳翔湘、六、吳玉泉湘、男千六百公尺接力賽跑、一、鄂、二、湘、三、湘、四、鄂、成績三分五十二秒、至十項運動與十項運動成績、大會尙未揭曉、晚軍界要人何鍵、劉建緒等歡宴全體選手、又上午張之江向湘國術界訓話、以自衛衛國、自强强國相勉勵、由李麗文答詞散會、

蘇聯運動家創新紀錄

塔斯社九月廿二日莫斯科電、數日前蘇聯著名長跑家[illegible]創造五千公尺及三千公尺新紀錄、渠之五千公尺時間爲十四分三十八秒三、舊紀錄爲十四分五十一秒二、[illegible]本人之三千公尺八分三十七秒一之紀錄、創新紀錄八分三十一秒二、

不久前、塔什干舉行第二次全烏茲別克運動會時、[illegible]全蘇女子百公尺紀錄、爲時十二秒二、

中華足球秩序更動

中華足球會明日原有秩序、分別比賽、現中字組復旦對真如、因故改期舉行、又東吳對浦星之華字組賽、改至十八日（星期日）仍照原定時間場地比賽、再有本星期日廣東對中航、原定下午一時、現提前於上午九時舉行、

滬北杯十八閉幕秩序

黑隊—健足	七時	金家傑
怒吼—信大	八時十分	楊洲
健足—吉慶	九時廿分	唐英祖

緊步中青後塵 西青室內運動展開
今日下午先舉行游泳比賽 中西青籃球對抗在接洽中

靜安寺路西僑青年會體育部、主辦之室內運動會、已定今日下午開幕、運動項目、包括棒球、今晚五時半起至七時半將先舉行游泳賽、[illegible]、以及乒乓、橄欖等項、預賽吸引力、籃球競賽、將爲本季西青公開籃球賽之先聲、聞擬延聘華人初級選手、邀請中青初級籃球隊作友誼對抗、雙方積極拉攏、極爲熱心、此賽成績雖未免幼稚、但足以引起籃球季之狂熱興趣、是可斷言、

宋君復談歐洲體育

（青島通訊）出席世運會之山大體育主任兼青島體育協兩會委員宋君復氏、業已返青、昨對記者詳談赴歐考察經過、茲摘要報告如次、

宋氏首述　離青赴申參加訓練、及隊員精神上受損失之原因、次述代表團在船上生活（注重國術爲原則）、繼講第十一屆世運會各方面之比較、認爲此次德國之一切、較爲完美、德國體育組織優美、領袖甚受相當訓練、各項運動皆有教育價值、不如丹麥瑞典之呆板、德國體育並非軍事體育、青年運動最注重、德國體育訓練之目的爲健康體格、團體生活、服務精神、我國體育今後須改革之要點、注意全國青年之體格、對於體育觀念之認識、全國普及運動、嚴格管理及訓練、再次報告考察歐洲其他各國體育情形如後、

（丹麥）小學生普遍手工、如釘書、木工等技、政府注重游泳、學校游泳、最近籌備全國青年游泳普及、游泳目的、使兒童增進健康、皆由政府租費、冬季貧寒學生由校供給中膳、無大運動場、多練習徒手與械操、

（瑞典）林氏制度之體育、即瑞典操、私營游泳池與公衆服務體育學校、共他功課、定期至各處訓練小學教員、規定教材、一年後再去視察、城中浴場學生免費練習游泳、游泳場有救護設備、可容千人、

（德國中學體育訓練）上體育時不穿上衣、只有短褲一條、先跑千公尺、隨後練習體操、體操種類極佳、小學同時在體操運動、約十五班、共千人、皆有教員、相互指導、

（捷克）蘇可爾體育會之組織、提倡社會體育、有強國民族之意義、有九十萬會員、各國華僑亦有組織、每四年舉行大運動會一次、小孩六歲即可入會、有大體育場可容三十萬人、在場中同時可有一萬五千人作徒手操、

（奧國維也納）全國有四個大學、三個有體育課、小學體育用自由式如救火等、反對體操、每小時上課則有數分鐘之演事訓練、公共體育場分東西南北中五區、分配於適中地點、學生與民衆按時入場運動、每年每一運動場約三萬元、每日每場運動人數二千人、青年會宿舍有二百五十餘位、每天一個半先令、早餐在內、只限學生與運動員、維也納浴場可爲世界之冠、內部設備十分完美、各種浴室及消毒室無不齊備、有大游泳池兩個、小游泳池一個、

（匈牙利）該城體育學校設備最爲完備、[illegible]歐洲運動場集中於一小島上、溫泉游泳池最爲特色、

（意大利羅馬）墨索里尼運動場、[illegible]將來世運會之用、內容十分偉大、[illegible]

中央銀行對中國會 網球友誼賽
定星期日在星加坡路交鋒 計賽單打五組及雙打四組

中央銀行網球隊、以擁有鄭志剛、唐有源、張悅聯等健將、實力堅強、在本埠銀行界中、實首屈一指之勁旅、[illegible]與中國網球會作友誼比賽、雙方業已訂定於本星期日（十八）下午一時半起、在星加坡路中國會球場交鋒、計賽單打五組、雙打四組、雙方出場陣容、將於明日決定後公佈云、又中國會[illegible]、該會球員如欲參加是項比賽者、希即日通知中國會幹事處、

太古乒乓隊小勝招商

太古乒乓隊、昨以四對三勝招商局南棧乒乓隊、成績如左、

南棧		太古
蔣錫誠	三—一	劉福傳
鄭少成	二—三	蘇金泉
陳朝章	三—〇	鄭鑫民
張慶榮	三—一	吳榕光
朱德年	〇—三	楊文光
張德鑫	二—三	湯國富
李光明	〇—三	黃錫光

時報乒乓隊勝晚霞隊

晚霞乒乓隊、昨晚與時報乒乓隊作友誼比賽於時報三樓乒乓室、結果時報四對三小勝、（晚霞隊第七人棄權、）

勤奮體育月報出版

勤奮體育月報社發行之勤奮體育月報、四卷一期、業已出版、封面刊有雙色版之世運會女子低欄決賽活躍圖照、[illegible]、均值得一讀、

眸凝秋水意托微波

在我們詩詞中間有不少此類語句足見明眸善睞秋水爲神幾千年來已爲美之必要條件矣此條件現仍如是後亦如是但眸何以明蓋臟腑潔清之結果也苟體內污物壅滯必至目呆睛黃了無生氣矣所以要清澈晶瑩之美眼必須保持內臟之潔淨玲瓏清導丸即爲適應此項用途之妙品也

清導丸爲韋廉士醫生藥局奇效之潤腸劑環宇馳名因其藥性和平而功力確切能清內臟並促其履行排洩廢料之職務爲不僅有造成明眸美眼之功效更能使人精神健旺容光煥發口氣芬芳對於日常工作不感疲倦厭煩請不時吞服一劑清導丸俾身體常佳容貌常好可也

清導丸各藥房皆有出售或逕向上海江西路四五一號韋廉士醫生藥局購買每瓶大洋七角六瓶三元五角郵力免收

嚇詐五百萬 獲犯楊一平
供稱以逃婚來滬流落 否認回力球場事 供單甚長不及核閱

法租界巡捕房[illegible]前接恐嚇信、勒詐五十萬元、約定誠意接洽者、可致函東亞旅館黃元良洽商云云、當卽報告捕房、由捕房飭探在東亞旅館守候、至十月三十日、始有楊一平前往取信、當卽逮捕、提回解送特二法院訊押候查在案、在偵查期間、又查得楊曾以[illegible]之宋源淵名義、致函本市長吳鐵城、要求救濟、[illegible]

南京監察院副院長許崇智、請求查助、法警務處認爲楊所犯案情複雜、偵查手續需時、再請特二院延期審訊、業由法警務處偵查終結、昨午由特二院章推事蒞刑二庭提審、法警務處代表袁家潢律師稱、本案被告

書寫恐嚇信　向告訴人嚇詐、要五十萬元、信函中所述皆屬不利於告訴人之言詞、以外又查得被告假宋源淵名義僞造圖章、致函吳市長詐騙金錢、現依刑法三四六條二一七條恐嚇詐財僞造印文兩罪起訴、訊之

被告楊一平　供、回力球場從未去過、恐嚇信更不知情、余因逃婚來滬、流落上海、住東亞旅館、欠房金無法應付、又因饑餓難當、致函吳市長許副院長、請求幫忙、此次於上月卅日、在東亞旅館見有黃元良之信函、憶及在菲律濱時、有同學亦名黃元良、故取此信、不料被捕等語、訊至此、庭上以捕房呈案供單冗長、時已屆午、不及詳細核閱、遂諭改期廿三日上午再訊、被告仍還押、

陸墓鄉民歐斃胞兄

蘇州訊、陸墓鎭東南三里之蕭眉橋、鄉民支福康（三十六歲）、支正元（二十七歲）、係同胞弟兄、各已娶室、分炊已久、昨（十四）日中午、兩人在庭際因爭堆稻草基地、發生衝突、正元拳足交加、將兄福康腰部肩部毆打成傷、十五日福康妻陳氏用小船將福康載赴陸墓鎭警所報告、詎船至警所門首河中、卽已殞命、其時兇手已聞風逃逸無蹤、警所只將乃父報榮傳至、押同查緝兇犯云、

蛋黃素麥精魚肝油

力足母

補虛療弱・效宏價廉

太和大藥房發行

行政院頒布 各省市施行 徵工服役辦法大綱

◎南京十五日電、行政院以各地辦理徵工服役、尙多應加改進之處、及將來需要、特參照過去利弊、制定各省市徵工服役辦法大綱、頒布施行、其要點如下、㊀各省市之徵工服役事業、以自衛築路水利造林等工程爲主、㊁凡年滿十八歲至四十五歲之壯丁、每年一律均須服工役三日至五日、但身有殘廢疾不能勞作者得予免役、㊂辦理時應酌量當地情形、分期按戶抽調壯丁、輪流舉行之、㊃以普遍服役爲原則、凡在原籍外有職業者、應就所在地服役、㊄凡徵工服役、以在服役者住所十五里以內爲原則、以外者應供給食宿、㊅其期間應由各省市府察酌當地情形、充分利用農隙工餘、自行規定、並先期報核、㊆徵工之召集分配及遣散等事項、應參照徵兵原則辦理、㊇各省市府應就原定施政綱要之中心工作、及徵工服役所規定各事項、斟酌各地實際需要、劃定工區、分別緩急、妥爲規劃、並注意聯繫、如期完成、㊈進行時應於實施前一個月、妥籌技術指導人員暨監工工頭之訓練、及各種工具之準備等事、㊉於徵工服役實施前一個月、應將其經費應極力樽節、列入各級地方預算、㊉㊀各省市應遵照本大綱將各該省市全部徵工服役計劃、及預算書、並附各項工程計劃圖表、呈送行政院核定、㊉㊁本大綱自公布之日施行、

警官之子服毒命危

上海人余覺民、廿一歲、在同德醫學院肄業、家住榆林路四十一弄一四一號、其父係一警官、昨夜九時後、覺民突在家中服多量安眠藥水求死、午夜始經家人發覺、於一點卅五分送至醫院、已極危殆、自殺原因、其家屬但言在外環境不良、亦不能知其實在、

北浙江路火燒旅館

今晨零點四十分、北浙江路寧安坊滬杭大旅社、突然失火、閘北各段救火車聞警趕到、火勢已熾、未幾卽延燒貼鄰老順心理教堂、至二時火熄、起火家暨理教堂全燬外、並波及某姓住戶家樓面一間、

新江天輪上一疑案
搭客遺書稱投江 似爲煙幕
查得王玉亭係陳姓聽差 行爲不端時竊主人財物

寧波訊、行駛滬甬間之新江天輪、十三日由滬開甬、後大艙散舖茶房居阿祥處、有一男搭客、年三十許、操北音、着短衣、並無行李、十四日晨五時許、該輪駛抵鎭海、起卸貨客、茶房忽不見該客、向各艙訪問無着、六時半、輪抵甬埠、仍不見該客歸舖、加以檢查、遺有短衫一件、名片兩紙、上刊王玉亭、蜀東、一片上書此片交永川輪航警張鳳臯、鳳臯弟、我今

分別了　最後勸弟賭嫖速改、重新做人、老太太・局長大人・大母母・叔・少爺、今日永遠分別了、十餘年來、一旦完了、有多少話也不能說了、前信諒必收到、別了、別了、來生爲鷄犬報恩、又一片上書此片交報館、遺物請茶房保存、或交新永川輪航警張鳳臯、民時商三大報各大主筆先生功德無量、自殺者年三十二歲、四川奉節縣人、上月廿八日由甬赴申、帶有行李四件、廿九日早六時半到十六舖寧紹碼頭、遺

失皮箱　一隻、此物非本人之物、乃東翁大人的、隨從十有餘年、作事步步留心、此是一時之錯、上年家母已故、弟現無家可歸、不能不自殺、無面見人、一死完了、廿五・十・十三、方知該客乃係乘輪投海自殺、但途中未聞有人投海、發覺遺書、又在船靠鎭海碼頭以後、故咸疑該客乃係捲取主人財物潛逃、託言自殺滅跡、記者向新永川輪航警隊訪問、始悉王玉亭亦係該輪航警之一、惟

係掛名　乃在新永川輪公司總理陳起民家爲聽差、陳昔充軍官、王隨陳已有十餘年、近來王行爲不端、時竊主人財物化用、此次陳起民出外、王亦隨之離甬、以王爲人、決不自殺、想係乘機攫取主人財物、避往鎭海、另覓遁逃之所云、

大西路附近 一男子輾斃

前夜九時二十分、由杭來滬之十二次夜快車、駛經大西路附近時、有一形似工人模樣年約三十餘歲之男子、身穿灰色布長衫、灰布單褲、白襪黑鞋、在該處跨越軌道、不及避讓、致被機車撞倒、[illegible]頭部血肉模糊、[illegible]昨日下午三時許[illegible]斃命、[illegible]候着死者家屬認領、

訂書作放火 四犯判徒刑

荊州路四百〇六弄十一號合記訂書作股東鎭江人張祥官・倪鼎餘、出店姜三林・學徒朱子根、縱火圖賠保險金案、昨晨判決、張祥官・倪鼎餘・姜三林各處徒刑四年、朱子根處三年六月示儆、

推翻瑪德里政府企圖 遭遇意外阻礙

政府軍抵抗力堅强且得地勢

墨衆院投票贊成西左翼政府

佛蘭科坦然承認

◎伐拉度立德十四日國民新聞社電、西班牙右翼領袖佛蘭科將軍、今日在此坦然承認叛軍推翻瑪德里政府之企圖、已遇出乎意料之阻礙、政府軍之抵抗力、殊爲堅强、且得地勢險要之助、惟彼相信右翼軍隊、必能獲勝、一俟佔領瑪德里後、西班牙即能恢復向日之昌盛、佛氏此次與記者談話、爲就職「國民」政府元首以後之第一次、當時亦討論蘇俄提交不干涉協定委員會之抗議、佛氏謂蘇俄提出抗議之目的、實爲鼓勵左翼份子、蓋惟有吾儕之敵人、始需要他國之鼓勵云、

◎墨西哥十四日國民新聞社電、衆院革命派今日投票贊成西班牙左翼政府、已致電西班牙總統阿柴那、聲明相信瑪德里政府「代表西班牙人民之眞正利益」云、

蘇俄建議英法 封鎖葡萄牙海岸

不干涉委會主席英外次提出復文

超出任務範圍未便召集討論

◎倫敦十四日哈瓦斯社電、關於葡德意三國干涉西班牙內亂之一事、蘇聯政府曾於本星期一日、向不干涉西班牙內亂調整委員會主席派萊茅斯提出第二次節略、玆悉此項節略內容、係要求英法兩國海軍艦隊封鎖葡萄牙海岸、以免軍火由葡國輸入西班牙、供叛軍之用、蘇聯政府並主張立即召集調整委員會、以討論蘇聯政府此項要求云、關聞派萊茅斯向蘇聯駐英代辦喀干答復、謂海軍封鎖葡國海岸之問題、超出調整委員會之任務範圍、此在蘇聯、應以直接向

關係各國

交涉爲宜、職是之故、調整委員會不能召集開會、以專事討論蘇聯政府第二次之節略、惟調整委員會前曾將西班牙外長台爾代育所提出備忘錄中、指摘意德等國干涉西班牙內亂之各節、通知關係各國政府、請其答復、此項復文送到後、自可列入調整委員會議程中、加以討論云、關於此事、聞英法兩國本日曾就外交途徑、有所磋商、又今晨英國內閣閣議、亦曾就蘇聯提出之要求、加以詳細之探討、據消息靈通人士所稱、英法兩國政府均拒絕海軍封鎖葡國海岸之舉、蓋恐因此引起極認眞之

國際反響

也、英法兩國似均以爲蘇聯所提議之各項措置、應由調整委員會單獨予以決定、此外、並聞葡萄牙政府、本日已表示接受由調整委員會派員赴西葡兩國邊境、就地調查之辦法、但附加以條件、即調整委員會須派員赴巴塞隆納與伐朗西亞兩地、同時舉行調查工作、按巴塞龍那與伐朗西亞爲西班牙東部兩大城市、係西班牙政府軍與外國交通之要道、葡國之意、以爲調整委員會同時派員赴該處、調查各外國有無接濟西班牙政府之情事、如是方足以昭公允、關於葡國政府上項意見、現聞調整委員會定於下次開會時、加以討論、總之、就

目前形勢

政界人士深恐、蘇聯或將退出調整委員會、則以蘇聯政府所要求各節、如在調整委員會提出討論、勢必遭其他各國之拒絕也、如蘇聯退出調整委員會、則意大利與德國、恐亦不免相繼退出、若然、則時局恐將陷入最認眞之階段、而國際方面與各國內部、均將分裂爲贊成與反對西班牙人民陣線之兩大壁壘、而互相衝突、擾攘不休矣、

英盡力在可能範圍內 促成不干涉協定

艾登演說

◎倫敦十五日路透社電、英外相艾登、昨晚在錫飛爾德演說云「余信具有堅强軍備及意志之英國、將能旋轉世界、使之趨向和平與自由之時期、已將到臨、或已相距不遠」云云、艾氏鄭重聲稱、英國政府對於不干涉西班牙內戰政策、贊助不遺餘力、並決定忠實施行其所允諾之事、及盡力在可能範圍內、促進不干涉協定各條款之執行、英政府認爲以上辦法、確係避免因西班牙局勢而產生的危險發展之唯一途徑、即在今日、國際間局勢、在某某方面、確有進步之現象可見、但吾人對於其中之種種困難、實不宜加以忽視、因國際局勢、恐有意外之危險、突然爆發也、目下英國之責任、必須設法減退國際間之熱度、惟此種責任、在歐洲已日見其困難、因各方面之情緒、已達到狂熱之程度云、艾氏於結論時、表示歐洲之衝突、或有可避免之希望云、

沃維都激戰 雙方互稱勝利

◎瑪德里十五日路透電、沃維都現仍在激烈戰爭中、政府方面宣稱、由加里西亞開來之叛軍救援縱隊、已被阿斯都里阿斯礦工所遏止、礦工曾用炸藥奪路進至市政廳、據礦工聲稱、叛軍在最近之戰事中傷亡千人、但據塞維拉之叛軍廣播無線電台宣稱、加里西亞救援縱隊現正向沃維都進發、已與固守該地反攻阿斯都里阿斯礦工之叛軍互通聲氣、政府軍已被擊退、委屍約二千具而逃云、

西葡邊界糾紛迭起

◎葡京里斯本城十五日哈瓦斯社電、西班牙與葡萄牙接界地方、近來時常發生事故、其尤要者、八月三日、西班牙人數名、竟携帶武器、越過邊界、而將西班牙人一名、架往該國境內、並在葡國領土內、虐待西班牙人若干名、葡國政府曾因此事、向瑪德里政府與布爾哥斯城國民軍政府、提出交涉、嗣由各該政府、提出答案、所有來往牒文、頃由葡國政府予以公布、其中瑪德里政府復文稱、此等事故發生地方、一日仍在叛軍掌握之中、瑪德里政府即一日不能出而干涉、至布爾哥斯城國民軍政府、對於葡國政府所要求之賠款、已允照付、此外、瑪德里城內葡國大使館、亦有人企圖加以搗毀、亦由葡國政府提出抗議矣、

英美法日造艦數字

三國均增加美獨減少

美海軍部宣布

◎華盛頓十四日國民新聞社電、海軍部今日宣布、今年七月一日美國共有軍艦三百四十二艘、至九月十五日則減至三百零六艘、同時日本軍艦則自二百十三艘增至二百十七艘、英國則自三百零七艘增至三百零九艘、美國軍艦噸位亦同樣減少、七月一日爲一・〇八〇・七一五噸、至九月十五日則減爲一・〇六二・八七五噸、日英兩國軍艦噸位則均增加、日本自七七二・七九七噸增至七七三・九七〇噸、英國自一・二二四・三二九噸增至一・二三二・八五四噸、至法國則自七月一日至九月十五日先後造成軍艦九艘、因共有軍艦一百八十七艘、其噸位自五五八・四五二噸、增至五七一・七三四噸、

防止太平洋中戰爭

日如不能在太平洋發展 必須限制亞洲大陸企圖

英貴族院議長演說

◎芝加哥十四日國民新聞社電、英國貴族院副議長馬萊爵士、今日在此間商務協會演說、力促英美兩國深相諒解、以防止太平洋中之戰爭、爵士謂日本領袖志在擴張勢力、遍及太平洋中各島、因日本海軍界中「明哲」之輩、及實業界人士、皆欲完成擴大日本帝國之夢想、近來日本廢止華府海約、並在代管各島敷設防務、皆爲增加太平洋方面勢力之表示且日本在菲島之活動、亦已增加、預料澳洲及荷屬東印度將次第波及、倘欲加以阻止、惟有英美與加拿大之聯合行動、惟日本如不能在太平洋中發展又不攻俄、則必須限制其在亞洲大陸之企圖、因日本之動機、違背民治思想、其軍事經濟觀念、以爲日本儘可自給、故其人口不妨迅速增加之說、實爲一種錯誤、蓋日本非爲殖民國家、其眞正之問題、爲如何取得原料、及如何銷售其剩餘之生產云、

第廿八期　十一月六日開獎

航空公路建設獎券

本公司特設門市部

零條整張均有出售

函購部　當日回件　附郵票一角三分

存券無多　欲購從速

外埠函購獎券請逕向本公司購買以免虛設字號假名矇敵

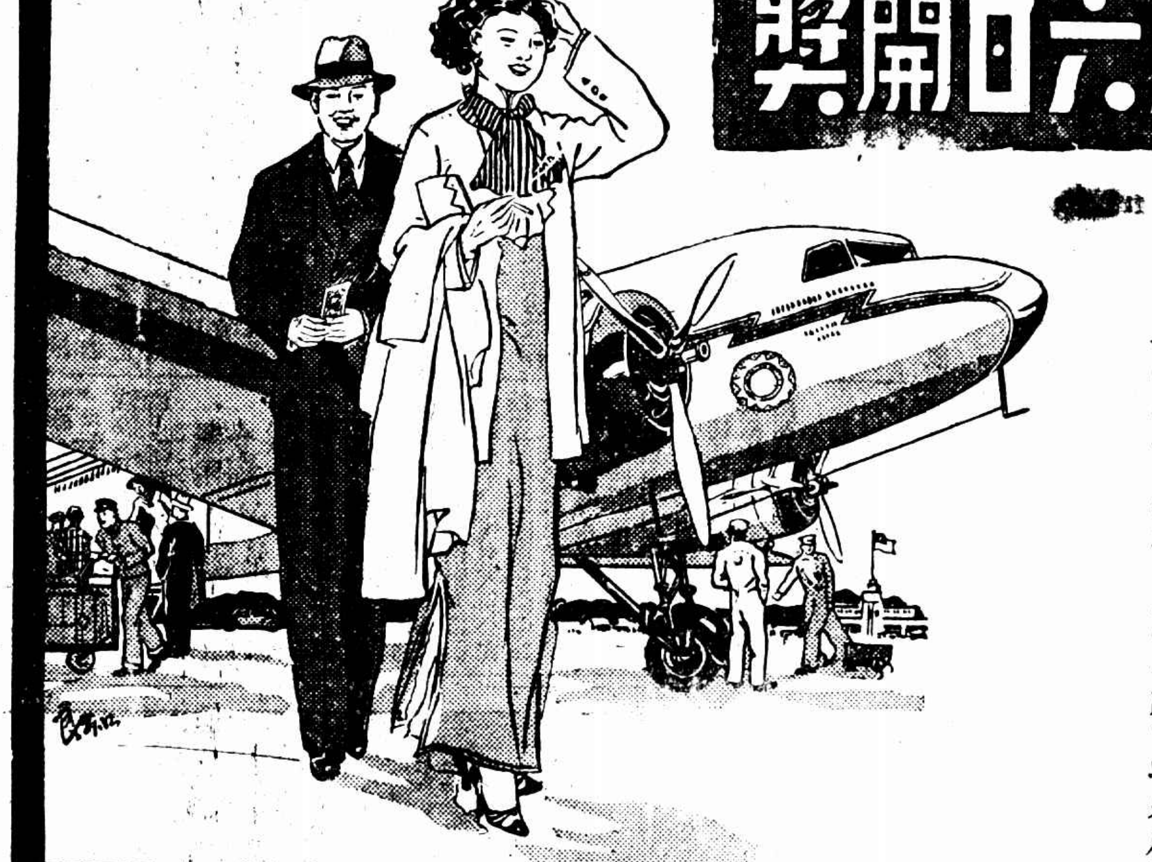

頭獎廿五萬元

江浙皖贛鄂川六省總經理大運公司

上海法租界大馬路一七〇號　電話八五三六七　八五四五〇　電報掛號九五六六號

總經理金廷蓀

比復中立政策

（接第六版）

則增至十二月、關於增加邊防堡壘及邊戍軍隊計劃、亦包含在此案中、據此計劃規定、在東北邊界將有九師團駐守、官方文告謂此新計劃將「完全、保證邊防」、此項議尙待國會通過、

◎比京十五日路透社電、改組陸軍之議案、已定十月廿七日提交國會、聞該案之內容、係主張將軍役期限、大部份增加至十二個月、另一小部份、則增至十八個月、此外更規定騎兵機械化、及延長義勇軍役之辦法、

改絃更張

比利時京城十四日哈瓦斯社電、此間政界人士解釋國王利奧波德二世發表之演說、謂其用意、係表示比國外交政策與國際地位、均將改絃更張、今後比國所處局勢、當與大戰前相同、換言之、比國所負担之任務、當僅限於保障其本國領土、而不與他國保持同盟關係、以免促成國際之衝突、職是之故、比國不欲保持法比同盟、且亦不欲參加新羅卡諾會議云、按比王此項演說中所提出之意見、曾在總理齊蘭外長斯巴克以前迭次演說中、有所透露、輿論方面、久已有所準備、最後乃由國王正式宣佈、查比國弗拉芒民族在外交上、向來主張採取獨立不倚之政策、該民族在政治上、近來頗佔勢力、此殆比國外交政策突變之由來也、

英法研究

倫敦十五日哈瓦斯社電、比國國王利奧波德三世、昨在該國國務會議、說明中立政策之後、此間官場方面、尙未加以評論、政界人士則宣稱、羅卡諾未來會議、暨萊茵河畔未來公約締結事宜、已因此而發生重要之新因素、英國與法國、定當立即進行外交談話、加以研究、英國政界人士並謂、比國在一九一四年時、雖屬永久中立國、仍爲德國所侵犯、以今視昔、其在地理上與軍略上所處地位、初無二致、此種情形、自非該國政府所行政策所可左右云、

巴黎驚愕

巴黎十五日路透社電、巴黎民衆對於比王之演說、大爲驚愕、蓋初未聞事前曾作預備討論也、外交界因此事關係重大、發言宜愼、故現皆取緘默態度、但認比國之復守完全中立、將有重大影響及於集體安全之整個制度、據小巴黎人報比京訪員電稱、比國之軍事方案規定諸方邊界之防務、法比邊界亦在其列、訪員之意、比國殆恐俄德起釁時、法國如援引法俄互助協定、則有取道比境攻擊德國之可能性也、

法比協定

比京白魯塞爾城哈瓦斯社電、消息靈通人士頃宣稱、國王利奧波得三世、昨日在國務會議所發表之演說、對於外交政策、雖曾有所主張、但比國與法國現行軍事同盟條約並不因而宣告廢止云、

充實邊防

比京白魯塞爾城十五日哈瓦斯社電、國務會議昨在軍事上所決定各項辦法、重在充實邊防兵力、尤注重東北部邊境、各種部隊、自中部調往東北部者、計有第七第八兩團、第七團當駐紮東部多邊城境、（毗連荷蘭與德國邊境）第八團當駐紮北部杜爾烏特城、（毗近荷蘭格勒）另有步兵九團、當分駐利愛治城、即東部邊境國防中心附近地帶、此外、南部邊境駐有步兵三團、西部弗朗特區、駐有一團、另有摩托化騎兵三團、則留守京城、作爲應援部隊、

歐洲各國驚愕不置

◎倫敦十五日路透社電、比王在內閣會議所發之演說、力主恢復歐戰前之比國中立政策、歐洲各國政府因此議突創一政局與軍略新局面、均爲驚愕不置、日內瓦視此爲比國外交政策之完全重定、比王述及國聯之言、雖無庸認爲含有比國擁護國聯之熱度業已減弱之意、但衆皆視爲顯有承認國聯失敗之臭味、尙有一事殊爲明白者、即比國不復担負保障任何他國之土地完整與政治獨立責任是、比王之宣言、不啻爲取銷洛迦諾公約與一九二〇年法比軍事協定、衆信比國深以法俄互助協定變化叵測爲懼、故求擺脫其對法德邊界之担保、現覺洛迦諾公約簽字國即英德比法意五國之會議、更有及早舉行之必要、惟比國今日所抱之態度、將使討論之基礎不得不大加修改云、

儼如晴天中之霹靂

比王之演說、儼如晴天之霹靂、法國各報均因以作激昂之吶喊、而皆以爲足以大損新洛迦諾公約成立之希望、法國著名評論家貝爾蒂那克斯氏謂比國今已在國際事務之安全章中抹煞其自已、且不啻諸任何國、而解脫其國際契約之覊絆云、一般人士對於比王演說可能的反響、均爲殷憂、蓋法比聯盟久爲法國國防準備之重要因素、今因比國之舉動而須將瑪奇諾特防線由比國邊界展至海濱矣、

英法兩國重大打擊

柏林方面亦極注意比王之言論、柏林波森日報謂此與比國未來外交與軍事政策有根本上之關係、此外今尙未有其他評論、巴黎方面謂縱比國嚴循其中立新政策、而退出國聯、然如容許任何軍隊有經過比境權等之義務、仍將有效兩年云、路透社外交訪員稱、比國之回復中立地位、就英法安全之觀察點論之、實爲加於兩國之重大打擊、如比國嚴守中立、則在新洛迦諾公約下英法比三國參謀部之談話將不可能、再歐洲如發生戰事、英法飛機均不能飛過比境矣、否則顯然爲破壞比國之中立、且英法均將失去於緊急時利用比國空軍根據地以作穩固偵探處之便益矣云、

柏林印象極爲良好

◎柏林十五日哈瓦斯社電、比國國王利奧波得三世、昨日發表演說、對於外交政策、有所主張之後、此間政界人士所獲印象、極爲良好、以爲中立國之數、愈益增多、則各國掀動釁端機會、愈益減少、比國國王此其所爲、對於世界和平、實有重大貢獻、至該國延長兵役期限之舉、尤足見該國不願捲入國際爭端漩渦、則以五百年來、該國迭受外侮、計惟有充實軍力、始克保障獨立主權故也、要之、「比國國王昨日演說時、對於該國近年所遭遇之經驗、與夫十五世紀法國藩屬布根第公國卻爾公爵（一四三三—一四七七年）征略弗朗德地方（現爲比國領土）之往事、定必追念及之也」云、

戰後制度完全消滅

◎巴黎十五日路透社電、法國負責方面之意見、以爲比王之演說、不啻已將戰後整個的歐洲制度、完全消滅、並將各國爲求安全而締結之各種協定、加以擊破、法官方雖拒絕發表批評、但一般人之意見、皆認爲比王之演說、等於取消比法同盟、廢止洛迦諾公約、及無形中脫離國際聯盟云、